

1999. 2. .
의회업무보고

'99주요업무추진계획

경 제 건 설 국

목 차

I. 一般現況

1. 기구 및 인원
2. 기본현황

II. '99 主要業務計劃

【지역경제과】

1. 지역경제활성화 기반조성
2. '99 중소기업 육성자금 지원
3. '99 공공근로사업 추진
4. 근로자종합복지관 건립추진

【지역개발과】

1. 도시계획재정비 및 지적고시
2. 충주천변도로 시설확충공사
3. 하천정비사업
4. 충주하수종말처리장시설 2단계 증설
5. 하수관거 정비사업
6. 재해위험지구 개선사업
7. 충주댐하류 하천개수사업

【도 로 과】

1. 도로교통망 확충사업
2. 도로유지 관리사업
3. 시민생활 지원사업
4. 국도대체 우회도로 건설공사
5. 자전거도로 시설공사
6. 중부내륙고속도로 건설공사
7. 국도 4차선 확포장공사

【교 통 과】

1. 공영주차장 주차요금 징수단위 조정
2. 자동차의 효율적관리

【건 축 과】

1. 도시주거환경 개선사업
2. 농촌주거환경 개선사업
3. 건축신고 행정대행 봉사팀 운영

【상수도사업소】

1. 광역상수도 수수시설 (읍면지역)
2. 광역상수도 수수시설 (동 지 역)
3. 간이상수도 시설
4. 급배수관 시설 및 정비
5. 먹는 물 수질검사기관 운영

【수질환경사업소】

1. 수질관리 철저 및 안정적 하수처리
2. 기술지원단 운영

【수안보개발사업소】

1. 온천수 관리

I. 일 반 현 황

1. 기 구 및 인 원

□ 기 구

과	담 당	사업소
5	18	3

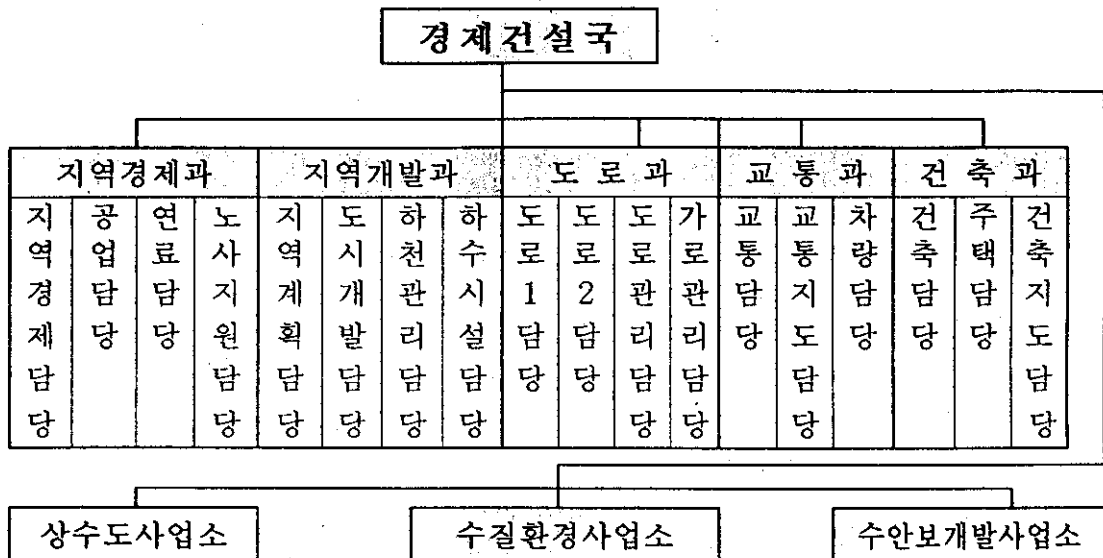

□ 인 원

과 별	합 계		일 반 직														기 능	
	정원	현원	소계		4급		5급		6급		7급		8급		9급		정원	현원
			정원	현원	정원	현원	정원	현원	정원	현원	정원	현원	정원	현원	정원	현원		
합 계	211	197	131	128	1	1	7	8	27	29	62	58	30	30	4	2	80	69
지역경제과	23	23	20	20	1	1	1	1	4	4	9	9	5	5	-	-	3	3
지역개발과	26	27	22	23	-	-	1	2	4	4	12	11	4	5	1	1	4	4
도 로 과	28	26	20	20	-	-	1	1	4	4	11	11	3	4	1	-	8	6
교 통 과	20	20	15	15	-	-	1	1	3	3	6	6	4	5	1	-	5	5
건 축 과	12	12	11	11	-	-	1	1	3	3	5	5	2	2	-	-	1	1
상수도사업소	51	48	22	21	-	-	1	1	5	7	10	10	6	2	-	1	29	27
수질환경사업소	38	31	15	13	-	-	1	1	3	3	6	5	4	4	1	-	23	18
수안보개발사업소	13	10	6	5	-	-	-	-	1	1	3	1	2	3	-	-	7	5

2. 기본현황

【지역경제과】

□ 기업체 : 346개업체 10,410명

구 분	계	업 체 현 황					비 고
		정 상	휴 업	폐 업	부 도	건설중	
계	346	217	30	33	27	39	
농공단지	54	35	5	3	11	-	
산업단지	35	28	1	-	-	6	
창업공장	98	53	13	7	10	15	
일반공장	159	101	11	23	6	18	

* 가 동 율 : 63%

○ 수출현황 : 41개업체 46개품목

· '98년도 수출실적 — 492 백만불 (계획대비 89%)

· '99년도 수출계획 — 500 백만불

□ 공업단지 및 농공단지 : 6개단지(82개업체) 2,982m'

○ 공업단지 : 2개단지(28개업체) 2,341천m'

○ 농공단지 : 4개단지(54개업체) 641천m'

□ 시장관리 : 9개소 1,327개점포 (59,667m')

※ 농수산물도매시장 : 398개점포 23,467m'

□ 노동조합 : 28개조합 1,751명

□ 석유류, 가스업소 : 225개소

○ 석유류 판매업소 : 129개소

○ 가스관련 시설 : 96개소

□ 고용촉진 훈련기관 : 11개소

【지역개발과】

☐ 국토이용

(단위 : km²)

계	도시지역	준도시지역	농림지역	준농림지역	자연환경 보전지역	비 고
984 (100%)	95 (9.7)	13 (1.3)	478 (48.6)	360 (36.6)	38 (3.8)	

☐ 도시계획

(단위 : km²)

계	주거지역	상업지역	공업지역	녹지지역	비 고
95 (100%)	12 (12.6)	2 (2.1)	4 (4.2)	77 (81.1)	

☐ 하 천

(단위 : km)

구 분	개 소	연 장	개수계획(A)	개 수(B)	미개수(C)	개수율
계	340	742	1,191	551	640	46%
직 할	3	83	30	24	7	78
지 방	1	4	2	-	2	-
준 용	21	188	225	164	61	73
소하천	315	467	934	363	570	39

☐ 하 수 도

(단위 : km)

구 분	총계획 하수관거	합류관거	오수관거	우수관거
계 획	1,114	620	169	325
시 설	836	483	104	249
비 율	75	78	62	77

【도 로 과】

□ 도 로

(단위 : km)

구 분	노선수	총연장	포장도	사리도	미개통도	포장율 (%)	사리도율 (%)	미개통율 (%)
계	327	1,597	785	249	563	50	16	36
국 도	4	129	129	-	-	100	-	-
국가지원 지 방 도	1	31	26	-	4	87	-	13
지 방 도	7	176	113	61	2	64	35	1
시 도	9	350	235	12	103	67	3	30
군 도	26	301	126	176	-	42	58	-
농 어 촌 로	280	610	156	-	454	26	-	74

□ 교 량

(단위 : m)

구 분	계	국 도	지방도	시 도	군 도
개 소	206	51	52	34	69
연 장	11,615	4,345	2,921	1,535	2,814

* 가설율 98% 미가설율 2% (군도 5)

□ 가로등·보안등

(단위 : 개)

구 분	계	가 로 등	보 안 등	비 고
계	10,175	3,373	6,802	
읍면지역	3,846	324	3,522	
동 지 역	6,329	3,049	3,280	

□ 노 점 상

(단위 : km, 개소)

구 분	거 리 수	길 이	노점상수	비 고
계	21	18.8	47	
금지구역	18	18.1	9	
유도구역	2	0.6	10	
종물구역	1	0.1	28	

【교 통 과】

☐ 운수업체 : 88개업체

☐ 자동차 관리업체 : 138개소

☐ 자동차 등록대수 : 49,322대

○ 승용 32,902 승합 3,864 화물 12,383 특수 173

☐ 중기등록 : 2,158대

☐ 주차장 시설 : 64개소 3,890면

☐ 교통봉사 단체 : 3개소

【건 축 과】

☐ 주택보급

○ 일반주택

'98. 12. 31현재

인구수	세대수	주 택				보급율 (%)	비 고
		계	단 독	연 립	아파트		
218,847	68,340	62,257	32,065	3,696	26,496	91	

○ 공동주택

계		읍면지역		동 지 역		비 고
동 수	세대수	동 수	세대수	동 수	세대수	
405	30,192	32	1,082	373	29,110	

【상수도사업소】

□ 급수현황

(단위 : 명)

급수지역	인 구					급수가구
	총인구 (A)	급수구역 내인구(B)	급수인구 (C)	보급율(%)		
				C/A	C/B	
계	218,847	163,039	157,793	72	97	47,957
읍면지역	60,396	9,130	6,101	10	67	1,388
동 지 역	158,451	153,909	151,692	96	98	46,569

□ 생산현황

(단위 : 톤/일)

급수지역	시설용량 (A)	생산량 (B)	급수량 (C)	가동율(%)		연간생산량 (천 톤)	연간부과량 (천 톤)	1인 1일 급수량(ℓ)
				B/A	C/A			
계	67,500	50,117	44,838	74	66	18,292	13,823	284
읍면지역	12,500	4,173	3,504	33	28	1,523	1,162	574
동 지 역	55,000	45,944	41,334	83	75	16,769	12,661	272

Ⅱ. '99 主要業務計劃

1. 지역경제활성화 기반조성

- 지역경제를 회생시키고 활력을 불어 넣어 경제기반을 확충
- 지역주민에게 취업기회를 넓혀 소득을 증대

☐ 외국인 투자 및 대기업 유치활동 적극전개

- KOTRA, 중소기업진흥공단과 협조체제 구축
- 우리지역 투자 유리한 여건 적극 홍보
- 수도권지역 이전·확장계획 공장

☐ 지역경제활성화 방향제시

- 기업인에게 자신감과 나아갈 방향 제시
- 지역경제 활성화 세미나 개최
- IMF극복 기업사례 특강

☐ 고용촉진 훈련 및 취업알선

- 저소득계층 및 실업자 자활기반 확충
- 충주직업전문학교외 10개 훈련기관
- 충주유선방송과 전국 고용정보시스템을 통한 취업정보 제공

☐ 노사화합 안정

- 노사의 이해와 협력증진으로 생산적 노사관계 정립
- 노사화합의 자율적 행사유도 (간담회, 체육대회 등)
- 노사화합 동산대회 개최 및 모범근로자 표창

2. '99중소기업 육성자금 지원

□ 지금까지 지원실적

【연도별 현황】

(업체수/백만원)

연도별	계	'94	'95	'96	'97	'98
실 적	180/11,375	13/1,000	13/1,000	33/3,000	32/2,960	89/3,415

□ 금년도 사업개요

- 지원규모 : 40억원 (중소기업 35억원, 도.소매업체 5억원)
- 융자한도 : 업체당 1억원 이내 (도.소매업 10백만원 이내)
- 융자기한 : 1년 이내 (1회에 한하여 1년 연장가능)
- 금 리 : 연 10.5% (업체부담 7.5%, 시부담 3%)

□ 향후계획 (실질적인 융자혜택 부여)

- 융자규모 확대 : 40억 → 50억원
- 충주시중소기업육성기금설치및운영조례 개정
 - 융자한도액 : 1억 → 2억으로 상향조정
 - 융자기한 : 1년(1회 연장가능) → 2년으로 확대
 - 금 리 : 연13% → 10.5%로 인하(변동금리)

3. '99 공공근로사업 추진

- 예산규모 : 3,836백만원 (국비 1,921 도비 347 시비 1,568)
- 사업종류 : 4개유형 (정보화, 공공생산성, 공공서비스, 환경정화)
- 사업시행 : 4단계로 구분시행 (분기별)
- ※ 임 금 : 상한제 (업무별 22천원, 27천원, 32천원 이하)

□ 추진상황

○ '98년 2단계 공공근로사업

- 사업비 : 4,947백만원
- 사업량 : 53개사업
- 취로인원 : 연 120천명 (1일 평균 1,500명 투입)

※ 동절기 주요 추진사업 (추진중)

- 보도블럭 정비 : 3개소
- 도로개설 : 1개소
- 터파기 등 토목사업 : 2개소
- 하천정비 : 24개소 (준용 9, 소하천 15)

○ '99년 1단계 공공근로사업

- 인력선발 : 3,963명 (접수인원 4,066명)
- 사업확정 : 31개사업
- 사업비 : 1,123백만원
- 사업기간 : '99. 1. 11~3. 31
- 투입인원 : 1일 평균 700명

□ 향후계획

- '98년 2단계 공공근로사업의 완벽한 마무리 및 결산
- 신청자 전산입력 및 자료관리 (개인별 자료입력 분석)
- 시중노임 실태조사 (단가결정 자료)

4. 근로자 종합복지관 건립추진

- 근로자들의 실질적인 복지증진을 위한 전용공간 필요
- 각종 교육, 회의 등 집회시설의 공여 및 근로자들의 구심체 역할 등 자긍심 고취에 기여

□ 사업개요

- 위 치 : 미 정
- 사업규모 : 부지 1,000평, 연건평 1,000평(지하 1, 지상 3층)
- 사업비 : 3,500백만원
 - 건축비 : 2,500백만원 (국비 50%, 도비 30%, 시비 20%)
 - 부지매입비 : 1,000백만원 (시비)
- ※ '99당초예산에 국비 1,153백만원 확보
- 사업기간 : '99. 1월 ~ 2000년 12월
- 주요시설 : 탁아시설, 대강당, 취미교실, 체력단련실, 에어로빅, 식당(매점), 관리사무실 등

□ 추진실적

- 사업계획서 제출 : '98. 5. 4 (노동부)
- 타당성 현지조사 : '98. 5. 20 (노동부)
- 노동부, 예산청 방문협의 : '98. 7. 27 (국비지원 확약)
- 사업계획 책정 및 국고보조금 통보 : '98. 10. 1

□ 향후계획

- 부족예산 확보 (시·도비)
- 선진 종합복지관 시설현황 및 운영방법 검토 등 사업시행 준비

【지역개발과】

1. 도시계획재정비 및 지적고시

- 계획대상지역 : 충주, 동량, 양성, 신니 도시계획구역
- 면 적 : 78.33km²
- 목 표 년 도 : 2006년
- 개 획 인 구 : 211,500인
- 사 업 비 : 640백만원

☐ 지금까지 추진상황

- 용역착수 : '98. 9. 17
- 항공사진촬영완료 : '98. 10~'98. 11
- 기초자료조사 : '98. 12..

☐ 금후 추진계획

- 재정비계획(안)수립 : '99. 5.
- 주민공람 실시 : '99. 6.
- 도시계획위원회및시의회의견청취 : '99. 7.
- 재정비결정신청(도) : '99. 9.
- 결정고시 : '99. 10.
- 지적고시(안)작성 : '99. 11.
- 지적고시 : '99. 12.

2. 충주천변도로 시설확충공사

○ 위 치 : 충주시 봉방동 봉계교~교현동 성내교구간

※ 천변을 이용한 교량형 4차선도로

○ 사업량 : 도 로 L=1,910m B=19.4m

주차장 L= 191m B=11.0m

○ 사업비 : 35,000백만원

○ 사업기간 : '97 ~ 2,000

□ 지금까지 추진실적

○ 사업량 : 도 로 L=517m B=19.4m (대봉교~충인2교)

주차장 L=191m B=11.0m

○ 사업비 : 9,700백만원

○ 사업내용 : - 교각설치 78개중 47개 완료
- 차집관로이설 394m중 270m 완료
- 슬라브설치 708m중 210m 완료

○ 공 정 : 56%

□ 금후 추진계획

○ 1차분공사 계속추진

○ 잔여공사 추진

- 사업량 : L=1,392m

- 사업비 : 25,300백만원

- 사업집행 : '99. 4월

3. 하천 정비사업

- 재해위험지구 하천을 정비하여 수해예방과 가옥 및 농경지 보호
- 주변 환경개선 및 공중보건위생 향상

☐ 재해위험 하천정비

(단위:백만원)

사 업 명	건 수	사 업 비	비 고
계	21	1,751	
소하천 정비	4	1,185	(양여금사업)
준용하천유지관리사업	5	100	(도비보조사업)
재해대책 기금사업	미정	123	'99재해대책기금
재해위험 소하천정비	12	343	시 비

※ 지구별 내역 별첨 (부표)

☐ 금후 추진계획

- 조사측량 및 설계 : '99. 3.
- 공사발주 : '99. 4.
- 공사완료 : '99. 12.

※ 수해위험개소 우기전 공사완료로 재해사전예방

〈'99하천 정비사업〉

(단위 : 백만원)

사 업 명	사 업 량	사업비	비 고
합 계		1,751	
○ 소하천 정비	4건 / 2,700m	1,185	양여금 50% 시 비 50%
<ul style="list-style-type: none"> • 엄정면 논동천 정비 • 가금면 법현천 정비 • 신니면 신청천 정비 • 주덕읍 삼방천 정비 	L= 500m L= 200m L= 500m L=1,500m	200 85 200 700	일반양여금 “ “ 오염소하천 (농특세양여금)
○ 준용하천유지관리사업	5건 / 5,000m	100	도비 50% 시비 50%
<ul style="list-style-type: none"> • 주덕신양수문 보수 • 이류만정기성제(뚝마루보수) • 노은 한포천하상정거 • 양성천 하상정리 • 가금하구암천 하상정리 	2개소 L=1,000m L=1,000m L=1,000m L=1,000m	30 10 20 20 20	
○ 재해대책기금 사업	추후선정	123	시급히 보수정비를 요하는 사업
○ 재해위험 소하천 정비 (보수)	12개소 / 2,434m	343	
<ul style="list-style-type: none"> • 산척송강천하상정리준설 • 주덕대곡소하천위험지구보수 • 동량마실천음양지소하천보수 • 엄정주동소하천 낙차보설치 • 노은 신흥소하천 정비 • 신니 수청소하천 정비 • 주덕 덕련소하천 정비공사 • 가금 하가흥소하천 보수 • 굽가 하소소하천 보수공사 • 산척 둔대소하천 석축보수 • 목행 미륵소하천 보수공사 • 엄정 추동 소하천보수 	L=1,000m L= 200m L= 80m L= 24m L=60m H=3.0m L= 200m L= 250m L= 200m L=40m L=2.0m L= 90m L=100m L=190m	18 36 36 36 27 27 27 36 14 32 27 27	

4 충주하수종말처리장시설 2단계 증설

- 위 치 : 충주시 봉방동 553번지 일원 (83,500m²)
- 목표년도 : 2001년
- 증설규모 : 25천톤/일 (기존 50천톤/일)
차집관거 : 8.56km, 중계펌프장 1개소
- 사업기간 : '99. 1. ~ 2001. 12.
- 사 업 비 : 27,019백만원(양여금 14,321, 도비 6,349, 시비 6,349)
- 연차별 투자계획 (단위 : 백만원)

계	'97	'98	'99	2000이후
27,019	559	2,355	1,604	22,501

☐ 지금까지 추진상황

- 사업시행인가 : '97. 12. 30 (환경부)
- '98 사 업 비 : 2,355백만원(양여금 2,014, 도비 170, 시비 171)
- '99 사 업 비 : 1,604백만원(양여금 850, 도비 302, 시비 452)
- 집행설계서 작성 완료

☐ 금후 추진계획

- 집 행 : 1999. 2월경 (계속사업)
- 착 공 : 1999. 3.
- 준 공 : 2001. 12.

5. 하수관거 정비사업

□ 사업 개요

구 분	건 수	사업량 (km)	사 업 비 (백만원)				비고
			계	양여금	도 비	시 비	
계	25	9.26	3,073	1,623	-	1,450	
양여금사업(신 설)	3	4.2	1,850	1,295	-	555	보조 70%
양여금사업(개 보 수)	15	3.1	653	196	-	457	보조 30%
자체 사업(일반회계)	5	1.21	382	-	-	382	
양여금사업(명시이월)	2	0.75	188	132	-	56	

※지구별 사업내역 : 붙임 참조

□ 금후 추진계획

- 조사측량 및 설계 : '99. 1. ~ 3
- 공 사 집 행 : '99. 4.
- 시 공 : '99. 4. ~ 12

〈'99 하수도사업계획〉

□ 지방양여금 사업

(단위 : 백만원)

사 업 명	사 업 량	사 업 비			비 고
		계	양여금	지방비	
합 계 18건	L=7,271m	2,503	1,491	1,012	
소계 (신설) 3건	L=4,200m	1,850	1,295	555	
수안보 하수관거설치	L=2,500m	1,023	716	307	
단월 하수관거설치	L=1,700m	697	488	209	
충주호변오수관시설 설시설계비		130	91	39	
소 계 (보수) 15건	L=3,071m	653	196	457	
교현1동11통하수도보수	L= 100m	20	6	14	
지현동13통하수도보수	L= 580m	55	16	39	
지현동4,16통하수도보수	L= 265m	40	12	28	
문화동11통 하수도보수	L= 170m	40	12	28	
문화동 3통 하수도보수	L= 100m	30	9	21	
봉방동9,13통주변하수도 보수	L= 646m	60	18	42	
봉방동13통한전주변 하수도보수	L= 170m	15	5	10	
봉방동소망아파트앞 하수도보수	L= 200m	50	15	35	
목행동이화예식장 뒤 하수도보수	L= 390m	100	30	70	
연수동5통하수도보수	L= 50m	50	15	35	
호암동새마을금고앞 하수도보수	L= 50m	15	4	11	
연수동현양아파트앞 하수도개수	L= 60m	20	6	14	
연수동법원사거리주변 하수도개수	L= 150m	30	9	21	
목행공업단지주변 배수관개수	L= 40m	72	22	50	
철금동금대마을하수도 개수	L= 100m	53	16	37	
시설부대비		3	1	2	

□ 자 체 사 업 (일반회계)

(단위 : 백만원)

사 업 명	사 업 량	사 업 비	비 고
계 5건	L = 1,210m	382	
살미면 소재지 하수도정비공사	L = 150m	130	
양성면 용포리 용당하수설치공사	L = 200m	60	
엄정면 용산, 미내 하수도정비공사	L = 400m	108	
연수동 2통 금곡마을 하수도설치공사	L = 200m	27	
이류면 대소 1구 하수도시설	L = 260m	55	
시 설 부 대 비		2	

□ 지방양여금사업 (명시이월)

(단위 : 백만원)

사 업 명	사 업 량	사 업 비			비 고
		계	양여금	지방비	
계 2건	L = 750m	188	132	56	
수안보오수관 시설공사	L = 600m	170	119	51	
목행동준공업단지오수관시설공사	L = 150m	18	13	5	

6. 재해위험지구 개선사업

- 요도천 수해상습지개선사업 및 단월제 재해 취약지구 개선사업을 실시하여 재해예방 및 주민생활 안정도모

□ 사업개요

(km, 백만원)

사 업 명	사 업 량	총사업비	투 자 계 획		시행청	비고
			'99사업비	향후사업비		
계	3 개소	5,720	2,100	3,620		
요도천수해상습지 개선사업	신니 신청제 2.1km 이류 장성제 0.6km	2,700	1,300	1,400	충청북도	
단월제 재해취약 지구 개선사업	단월교~달천철교 2.0km	1,020	500	520	"	
대전천 하천 개수사업	동량 대전제 0.4km	2,000	300	1,700	"	

□ 지금까지 추진사항

- '98. 10월 사업건의
- '99. 1월 사업추진계획시달 (건교부 →충북도→충주시)
- '99. 1월 용역설계발주 준비중 : 도청 재해대책과

□ 금후 추진계획

- 용역설계완료 : '99. 2월
- 공 사 발 주 : '99. 3월
- 편입용지보상 : '99. 3 ~ 6월
- 공 사 실 시 : '99. 5 ~ '99. 12월

7. 충주댐 하류 하천개수사업

충주댐과 조정지댐 사이의 충주댐 하류지역 남한강연안에 집중호우시 충주댐의 방류와 달천, 요도천의 유입량 증가로 인한 역류현상으로 농경지 및 가옥침수 등 수해상습지역에 대한 해소

□ 사업개요

(단위 : km, 백만원)

사업명	사업량	총사업비	투 자 계 획			시행청	비 고
			'98 까지	'99 사업	'99 이후		
계	4 개소	13,045	7,774	3,470	1,801		
창 동 제	제방 1.67 펌프장1식	6,622	4,667	1,000	955	대전청	해람종합건설(주)
용 교 제	축제호안 2.0	3,129	1,854	1,275	-	"	대한건설(주)(충주)
목 계 제	축제호안 0.44	970	275	695	-	"	거성건설(주)(청주)
검 단 제	축제호안 1.1	2,324	978	500	846	"	'99. 4. 착공예정 '98편입용지보상

□ 추진실적

- 창 동 제 : 제방축조완료, 펌프장 기초 시공중
- 용 교 제 : '98. 4. 공사착공 12월현재 제방축조공사중 60%
- 목 계 제 : '98. 4. 공사착공, 보상실시중 (미승낙토지수용추진중)
- 검 단 제 : '98. 9월 보상실시중 ('99년 4. 공사착수예정)

□ 추진계획

- 창 동 제 : '99년 12월 배수펌프장 건축기공 완료예정
2000년 6월 전기, 외부시설 완료(준공)
- 용교,목계제 : '99년 12월 공사준공예정
- 검 단 제 : '99년 4월 공사착공 2001년 공사준공예정

【도 로 과】

1. 도로교통망 확충사업

○양여금 지원사업	-----	21건	36.58Km	18,169백만원
○도 비 지원사업	-----	5건	2.87Km	1,385백만원
○자 체 사 업	-----	36건	17.81Km	5,410백만원
○타기관 병행사업	-----	1건	1.64Km	22,000백만원

【총괄내역】

(단위 : Km, 백만원)

구 분		건 수	사 업 량	사 업 비	비 고
계		63	58.90	46,964	
양 여 금 지 원 사 업	소 계	21	36.58	18,169	
	시 의 국 도	3	12.00	6,950	
	시 의 시 도	2	4.80	1,854	
	군 도	7	3.70	3,121	
	농어촌 도로	6	5.10	3,499	
	교 통 소 통	1	0.28	2,043	
	유 지 관 리	2	10.70	702	
도 비	소 계	5	2.87	1,385	
	시 의 시 도	2	1.52	450	
	군도.농어촌도	3	1.35	935	
자 체 사 업	소 계	36	17.81	5,410	
	시 도	24	5.31	3,384	
	군도.농어촌도	12	12.50	2,026	
타 기간 병행사업	삼원철도 건널목 개량사업	1	1.64	22,000	

※ 사업별 세부내역 별첨

□ 도로교통망 확충사업(세부내역)

○ 양여금지원 사업

○ 시의국도 ----- 3건 12Km 6,950백만원

사 업 명	사 업 량	추진계획	비고
동부우회도로 개설공사	L=2.30Km	○위 치 : 충주시 목행동 ○총사업비 : 16,200백만원 (양여금:50% 시비50%) (기투자 14,656 '99예산 1,544) ○사업기간 : '99. 1 ~ '99. 12	계속 사업
국도3호선 확포장 공사	L=2.30Km	○위 치 : 충주시 호암동, 단월동 ○총사업비 : 6,400백만원 (양여금:50% 시비50%) (기투자 4,494 '99예산 1,906) ○사업기간 : '99. 1 ~ '99. 12	"
동부외곽순환 도로개설 공사	L=7.40Km	○위 치 : 충주시 교현1동,호암동 ○총사업비 : 90,800백만원 (양여금:50% 시비50%) (기투자 2,700 '99예산 3,500 '99이후 84,600) ○사업기간 : '99. 1 ~ '99. 12	"

○ 시의시도 ----- 2건 4.8Km 1,854백만원

사 업 명	사 업 량	추진계획	비고
탄금도로 확포장 공사	L=3.50Km	○위 치 : 충주시 철금동 ○총사업비 : 35,600백만원 (양여금:50% 시비50%) (기투자 5,900 '99예산 973 '99이후 28,727) ○사업기간 : '99. 1 ~ '99. 12	계속 사업
농수산물도매시장 진입로 개설공사	L=1.30Km	○위 치 : 충주시 목행동 ○총사업비 : 9,000백만원 (양여금:50% 시비50%) (기투자 1,900 '99예산 881 '99이후 6,219) ○사업기간 : '99. 1 ~ '99. 12	"

○ 군도정비사업 ----- 7건 3.7km 3,121백만원

사 업 명	사업량	추진계획	비고
문동~매현 간 도로확포장 공사 (군도 6호선)	L=0.60km	○ 위 치: 이류면 탄용리 ○ 총사업비: 554 백만원(양여금70%, 시비30%) ○ 사업기간: '99. 4. ~ 2000. 12.	
문강~신매 간 도로확포장 공사 (군도 7호선)	L=0.40km	○ 위 치: 살미면 신매리 ○ 총사업비: 304 백만원(양여금70%, 시비30%) ○ 사업기간: '99. 4. ~ 2000. 12.	
문송~창동 간 도로확포장 공사 (군도10호선)	L=0.50km	○ 위 치: 이류면 완오리 ○ 총사업비: 419 백만원(양여금70%, 시비30%) ○ 사업기간: '99. 4. ~ 2000. 12.	
신흥~봉황 간 도로확포장 공사 (군도14호선)	L=0.50km	○ 위 치: 노은면 수룡리 ○ 총사업비: 419 백만원(양여금70%, 시비30%) ○ 사업기간: '99. 4. ~ 2000. 12.	
능암~영죽 간 도로확포장 공사 (군도15호선)	L=0.70km	○ 위 치: 양성면 능암리 ○ 총사업비: 587 백만원(양여금70%, 시비30%) ○ 사업기간: '99. 4. ~ 2000. 12.	
양촌~덕은 간 도로확포장 공사 (군도17호선)	L=0.50km	○ 위 치: 소태면 양촌리 ○ 총사업비: 419 백만원(양여금70%, 시비30%) ○ 사업기간: '99. 4. ~ 2000. 12.	
산척~활산 간 도로확포장 공사	L=0.50km	○ 위 치: 산척면 명서리 ○ 총사업비: 419 백만원(양여금70%, 시비30%) ○ 사업기간: '99. 4. ~ 2000. 12.	

○ 농어촌도로정비사업 ----- 6건 5.1 km 3,499백만원

사 업 명	사 업 량	추진계획	비고
수회~대전 간 도로확포장 공사 (동량212호선)	L= 0.90km	○위 치: 동량면 대전리 ○총사업비: 612 백만원 (농특 100%) ○사업기간: '99. 4. ~ 2000. 12.	
견학~안학 간 도로확포장 공사 (신나214호선)	L= 0.90km	○위 치: 신니면 견학리 ○총사업비: 612 백만원(양여금70%, 시비30%) ○사업기간: '99. 4. ~ 2000. 12.	
사암~문산 간 도로확포장 공사 (금가101호선)	L= 1.20km	○위 치: 금가면 문산리 ○총사업비: 847 백만원(양여금70%, 시비30%) ○사업기간: '99. 4. ~ 2000. 12.	
원신~창전 간 도로확포장 공사 (주덕208호선)	L= 0.70km	○위 치: 주덕읍 창전리 ○총사업비: 476 백만원(양여금70%, 시비30%) ○사업기간: '99. 4. ~ 2000. 12.	
본평~안락 간 도로확포장 공사 (노은302호선)	L= 0.90km	○위 치: 노은면 안락리 ○총사업비: 612 백만원(양여금70%, 시비30%) ○사업기간: '99. 4. ~ 2000. 12.	
새마을~사천 간 도로확포장 공사 (동량311호선)	L= 0.50km	○위 치: 동량면 대전리 ○총사업비: 340 백만원(양여금70%, 시비30%) ○사업기간: '99. 4. ~ 2000. 12.	

○ 교통소통대책사업 ----- 1건 0.28km 2,043백만원

사 업 명	사 업 량	추진계획	비고
싯계교가설 공사	L= 0.28 km	○위 치: 살미면 향산리 ○총사업비: 2,043백만원(양여금70%, 시비30%) ○사업기간: '99. 4. ~ 2002. 12.	

○ 유지관리사업 ----- 2건 10.7 km 702백만원

사 업 명	사 업 량	추진계획	비고
조동~손동도로 선형개량 공사	L= 0.70 km	○위 치: 동량면 손동리 ○총사업비: 222백만원(양여금70%, 시비30%) ○사업기간: '99. 4. ~ 2000. 12.	
수회~팔봉 간 도로포장 덧씌우기	L= 10.0 km	○위 치: 상모면 수회리~이류면 문주리(팔봉) ○총사업비: 480백만원(양여금70%, 시비30%) ○사업기간: '99. 4. ~ 2000. 12.	

○ 도비지원사업

○ 시 도 ----- 2건 1.52Km 450백만원

사 업 명	사 업 량	추진계획	비고
화장장 진입로 확포장공사	L = 1.48Km	<ul style="list-style-type: none"> ○ 위 치 : 충주시 안림동 ○ 총사업비 : 2,600백만원 (도비:50% 시비50%) (기투자 549 '99예산 180 '99이후 1,871) ○ 사업기간 : '99. 4 ~ '99. 12 	
충일교 가설공사	L = 0.04Km	<ul style="list-style-type: none"> ○ 위 치 : 충주시 교현1동 충일중앙 ○ 총사업비 : 270백만원 (도비:90% 시비10%) ○ 사업기간 : '99. 4 ~ '99. 12 	

○ 군도 및 농어촌도로 정비사업 --- 3건 1.35km 935백만원

사 업 명	사 업 량	추진계획	비고
미곡교가설 공사	L= 0.05km	<ul style="list-style-type: none"> ○ 위 치: 엄정면 미내리 ○ 총사업비: 400 백만원(도: 50%, 시비 50%)) ○ 사업기간: '99. 4. ~ 2000. 12. 	
화곡~가흥간 도로확포장공사	L= 1.00Km	<ul style="list-style-type: none"> ○ 위 치: 가금면 하구암리 ○ 총사업비: 375 백만원(도: 50%, 시비 50%)) ○ 사업기간: '99. 4. ~ 2000. 12. 	
가금 탐평도로 정비공사	L= 0.30Km	<ul style="list-style-type: none"> ○ 위 치: 가금면 탐평리 ○ 총사업비: 160 백만원(도: 50%, 시비 50%)) ○ 사업기간: '99. 4. ~ 2000. 12. 	

○ 자체사업 (주민숙원사업)

○ 시 도 ----- 24건 5.31Km 3,384백만원

사 업 명	사 업 량	추진계획	비고
여수월 북측 소방도로개설공사	L= 0.17Km	○ 위 치 : 충주시 교현1동 ○ 총사업비 : 200백만원 ○ 사업기간 : '99. 4 ~ '99. 12	
용산1,3통소방도로 개설공사	L= 0.36Km	○ 위 치 : 충주시 용산동 ○ 총사업비 : 100백만원 ○ 사업기간 : '99. 4 ~ '99. 12	
교현2동12통소방 도로개설공사	L= 0.20Km	○ 위 치 : 충주시 교현2동 ○ 총사업비 : 198백만원 ○ 사업기간 : '99. 4 ~ '99. 12	
교현2동11통소방 도로개설공사	L= 0.13Km	○ 위 치 : 충주시 교현2동 ○ 총사업비 : 150백만원 ○ 사업기간 : '99. 4 ~ '99. 12	
용산19통소방도로 개설공사	L= 0.25Km	○ 위 치 : 충주시 용산동 ○ 총사업비 : 152백만원 ○ 사업기간 : '99. 4 ~ '99. 12	
공고 뒤 소방도로 개설공사	L= 0.11Km	○ 위 치 : 충주시 용산동 ○ 총사업비 : 200백만원 ○ 사업기간 : '99. 4 ~ '99. 12	
지현 3통 소방도로 개설공사	L= 0.07Km	○ 위 치 : 충주시 지현동 ○ 총사업비 : 51백만원 ○ 사업기간 : '99. 4 ~ '99. 12	

사 업 명	사 업 량	추진계획	비고
지현4통 소방도로 개설공사	L= 0.12Km	○위 치 : 충주시 지현동 ○총사업비 : 180백만원 ○사업기간 : '99. 4 ~ '99. 12	
철금 소방도로 개설공사	L= 0.35Km	○위 치 : 충주시 철금동 ○총사업비 : 179백만원 ○사업기간 : '99. 4 ~ '99. 12	
여성회관 진입로 개설공사	L= 0.24Km	○위 치 : 충주시 문화동 ○총사업비 : 136백만원 ○사업기간 : '99. 4 ~ '99. 12	
호암수청골 도로 포장공사	L= 0.26Km	○위 치 : 충주시 호암동 ○총사업비 : 72백만원 ○사업기간 : '99. 4 ~ '99. 12	
단월모시래 마을 진입로 확포장공사	L= 0.35Km	○위 치 : 충주시 단월동 ○총사업비 : 165백만원 ○사업기간 : '99. 4 ~ '99. 12	
예비군 훈련장 진입로 개설공사	L= 0.76Km	○위 치 : 충주시 가주동 ○총사업비 : 200백만원 ○사업기간 : '99. 4 ~ '99. 12	
봉방동 소방도로 개설공사	L= 0.13Km	○위 치 : 충주시 봉방동 ○총사업비 : 136백만원 ○사업기간 : '99. 4 ~ '99. 12	
봉방동 태백연립 진입로 포장공사	L= 0.09Km	○위 치 : 충주시 봉방동 ○총사업비 : 90백만원 ○사업기간 : '99. 4 ~ '99. 12	
연수 두진A 뒤 도로 개설공사	L= 0.24Km	○위 치 : 충주시 연수동 ○총사업비 : 230백만원 ○사업기간 : '99. 4 ~ '99. 12	
안심마을도로 포장공사	L= 0.14Km	○위 치 : 충주시 안림동 ○총사업비 : 200백만원 ○사업기간 : '99. 4 ~ '99. 12	
안림요각골 ~ 진의 실 도로 확포장 공사	L= 0.16Km	○위 치 : 충주시 안림동 ○총사업비 : 50백만원 ○사업기간 : '99. 4 ~ '99. 12	

사 업 명	사 업 량	추진계획	비고
수안보 소방도로 개설공사	L= 0.07Km	○위 치 : 충주시 상모면 ○총사업비 : 67백만원 ○사업기간 : '99. 4 ~ '99. 12	
신니태원빌라앞 소방도로 개설공사	L= 0.05Km	○위 치 : 충주시 신니면 ○총사업비 : 64백만원 ○사업기간 : '99. 4 ~ '99. 12	
양성 소방도로 개설공사	L=0.13Km	○위 치 : 충주시 양성면 ○총사업비 : 120백만원 ○사업기간 : '99. 4 ~ '99. 12	
금가도촌지구 도로 개설공사	L=0.56Km	○위 치 : 충주시 금가면 ○총사업비 : 200백만원 ○사업기간 : '99. 4 ~ '99. 12	
동량관암 소방 도로 개설공사	L=0.15Km	○위 치 : 충주시 동량면 ○총사업비 : 91백만원 ○사업기간 : '99. 4 ~ '99. 12	
동량운교 소방 도로 개설공사	L=0.19Km	○위 치 : 충주시 동량면 ○총사업비 : 150백만원 ○사업기간 : '99. 4 ~ '99. 12	

○ 군 도 ----- 2건 1.8km 330백만원

사 업 명	사 업 량	추진계획	비고
중정~덕은 간 도로포장 공사	L= 0.80km	○위 치: 소태면 중정리 ○총사업비: 200 백만원 ○사업기간: '99. 4. ~ '99. 12.	
하남~세포 간 도로포장 공사	L= 1.00km	○위 치: 소태면 주치리 ○총사업비: 130 백만원 ○사업기간: '99. 4. ~ '99. 12.	

○ 농어촌도로 ----- 10건 10.7km 1,696백만원

사 업 명	사업량	추진계획	비고
엄정가양선 도로 확포장공사	L=0.80km	○위 치: 엄정면 가춘리 ○총사업비: 200 백만원 ○사업기간: '99. 4. ~ 1999. 12.	
제내~엄동 간 도로확포장 공사	L=0.80km	○위 치: 주덕면 제내리 ○총사업비: 180 백만원 ○사업기간: '99. 4. ~ 2000. 12.	
제척도로확포장공사	L=1.30km	○위 치: 산척면 영덕리 ○총사업비: 170 백만원 ○사업기간: '99. 4. ~ 1999. 12.	
양지~기곡 간 도로확포장 공사	L=1.00km	○위 치: 이류면 만정리 ○총사업비: 136 백만원 ○사업기간: '99. 4. ~ 2000. 12.	
탑평~용전 간 도로확포장 공사	L=1.00km	○위 치: 가금면 용전리 ○총사업비: 64 백만원 ○사업기간: '99. 4. ~ 1999. 12.	
창전~대곡 간 도로확포장 공사	L=0.50km	○위 치: 주덕읍 대곡리 ○총사업비: 200 백만원 ○사업기간: '99. 4. ~ 2000. 12.	
만정~두정 간 도로확포장 공사	L=1.00km	○위 치: 이류면 두정리 ○총사업비: 200 백만원 ○사업기간: '99. 4. ~ 2000. 12.	
산척광동선 농어촌 도로확포장 공사	L=0.30km	○위 치: 산척면 송강리 ○총사업비: 46 백만원 ○사업기간: '99. 4. ~ 1999. 12.	
농어촌도로 토지매입비 (고속도로 인근)	L=2.80km	○위 치: 이류면 탄용·장성리 ○총사업비: 300 백만원 ○사업기간: '99. 4. ~ 2000. 12.	
양성영죽 양촌도로 확포장 공사	L=1.20km	○위 치: 양성면 영죽리 ○총사업비: 200 백만원 ○사업기간: '99. 4. ~ 2000. 12.	

○ 타 기관 병행사업 ----- 1건 1.64km 22,000백만원

사 업 명	사업량	추진계획	비고
삼원철도건설목 개량사업	L= 1.64km	○위 치: 충주시 칠금동 ○총사업비: 22,000백만원(국비50%, 시비50%) ○사업기간: '98. 1. ~ 2000. 12.	

2. 도로유지 관리사업

- ☐ 도로 유지보수 ----- 15건 1,630백만원
☐ 교통 안전시설 ----- 4건 352백만원

【총괄내역】

(단위 : 백만원)

구 분		건 수	사 업 량	사업비	비 고
계		17		1,982	
도로유지 관리사업	도 로 유 지 보 수	15	135개소, 510a 2.39Km	1,630	
	교통안전시설사업	4	158개소, 1식 150Km	352	

※ 사업별 세부내역 별첨

□ 도로유지 관리사업(세부내역)

○ 도로유지 보수사업

○ 도로유지보수사업 ----- 15건 1,630백만원

사 업 명	사 업 량	추진계획	비고
수안보 시가지 덧씌우기포장공사	A = 60a	○위 치 : 충주시 상모면 ○총사업비 : 40백만원 ○사업기간 : '99. 4 ~ '99. 12	
시관내 덧씌우기 및 소파보수공사	A = 450a	○위 치 : 시 관내일원 ○총사업비 : 250백만원 ○사업기간 : '99. 4 ~ '99. 12	
시내 간선도로 경제석 보수공사	L=1.0Km	○위 치 : 시내일원 ○총사업비 : 40백만원 ○사업기간 : '99. 4 ~ '99. 12	
충주댐이설 도로 낙석방지 시설공사	10개소	○위 치 : 충주시 종민동 ○총사업비 : 27백만원 ○사업기간 : '99. 4 ~ '99. 12	
안락교 재 가설공사	L= 0.02Km	○위 치 : 충주시 노은면 안락리 ○총사업비 : 170백만원 ○사업기간 : '99. 4 ~ '99. 12	
상촌3교 재 가설공사	L= 0.02Km	○위 치 : 충주시 상모면 중산리 ○총사업비 : 160백만원 ○사업기간 : '99. 4 ~ '99. 12	
불량교량보수	4개소	○위 치 : 시 관내일원 ○총사업비 : 60백만원 ○사업기간 : '99. 4 ~ '99. 12	
시 관내 사거리 도로정비공사	3개소	○위 치 : 시 관내일원 ○총사업비 : 76백만원 ○사업기간 : '99. 4 ~ '99. 12	
달천 용관도로 정비공사	L= 0.05Km	○위 치 : 충주시 용관동 ○총사업비 : 45백만원 ○사업기간 : '99. 4 ~ '99. 12	
대안보 배수로 정비공사	L= 0.20Km	○위 치 : 충주시 상모면 안보리 ○총사업비 : 27백만원 ○사업기간 : '99. 4 ~ '99. 12	
수룡~대덕간도로 정비공사	L= 0.30Km	○위 치 : 충주시 노은면(수룡~대덕) ○총사업비 : 45백만원 ○사업기간 : '99. 4 ~ '99. 12	

사 업 명	사 업 량	추진계획	비고
용원~내용간 도로정비 공사	L= 0.50Km	○위 치 : 충주시 신니면 ○총사업비 : 45백만원 ○사업기간 : '99. 4 ~ '99. 12	
용탄 배수로 정비공사	L= 0.30Km	○위 치 : 충주시 용탄동 ○총사업비 : 45백만원 ○사업기간 : '99. 4 ~ '99. 12	
농촌도로 정비공사	50개소	○위 치 : 시 관내일원 ○총사업비 : 300백만원 ○사업기간 : '99. 4 ~ '99. 12	
생명의 도로 건설사업	68개소	○위 치 : 시 관내일원 ○총사업비 : 300백만원 ○사업기간 : '99. 4 ~ '99. 12	

○ 도로교통안전시설사업 ----- 4건 352백만원

사 업 명	사 업 량	추진계획	비고
도로표지판 설치 및 보수공사	58 개소	○위 치 : 시 관내일원 ○총사업비 : 100백만원 ○사업기간 : '99. 4 ~ '99. 12	
시 관내일원 차선도색공사	L = 150Km	○위 치 : 시 관내일원 ○총사업비 : 150백만원 ○사업기간 : '99. 4 ~ '99. 12	
도로교통 안전 시설 정비공사	100 개소	○위 치 : 시 관내일원 ○총사업비 : 12백만원 ○사업기간 : '99. 4 ~ '99. 12	
전대앞 교통섬 및 신호등 개량공사	1식	○위 치 : 충주시 단월동 ○총사업비 : 90백만원 ○사업기간 : '99. 4 ~ '99. 12	

3. 시민생활 지원사업

□ 가로·보안등 및 신호등 시설 및 유지보수

- 신규시설 ----- 3개소 105백만원
- 유지보수 ----- 205개소 240백만원

※ 가로·보안등 자체보수 : 4,200건

신호·경보등 자체보수 : 2,000건

(단위 : 백만원)

사 업 명		위 치	사 업 량	사 업 비	사 업 기 간
계		6건	208	345	
신 규 시 설	소 계	2건	3	105	
	신 호 등 신 설	읍면동지역	2개소	80	'99. 5. 1 ~ 10. 31
	신호등연동제시설	국도3호선 (주덕읍~ 달천동)	1개소	25	"
유 지 보 수	소 계	4건	205	240	
	가로·보안등 시설물 및 선로보수	읍면동지역	100개소	30	'99. 3. 1 ~ 12. 31
	교통신호기 및 경보등 유지관리비	"		150	"
	교통안전표지시설 및 보 수	"	100개	18	"
	노후신호등 제어기 교 체	"	5 기	42	"

4. 국도대체 우회도로 건설공사

☐ 사업 개요

- 위 치 : 충주시 풍동 ~ 용두동
- 사업량 : L = 6.86Km B = 21.0m
- 사업기간 : '97 ~ 2006년
- 시행처 : 충주시청
- 주관부처 : 건설교통부

☐ 투자 계획

(단위 : Km, 억원)

사업명	사업량	총사업비	기투자	'99계획	2000이후	비고
국도대체 우회도로	6.86	1,236	8	137	1,091	

☐ 지금까지 추진실적

- 실시설계완료 ('97. 12. 31)
- 분할측량 및 지장물건조사완료 ('98. 10. 29)
- 용지보상을 위한 보상심의회 개최 ('98. 11. 30)
- 농지전용 및 산림훼손협의중
- 편입토지 등의 감정평가의회 준비중

☐ 향후 추진계획

- 보상 및 공사시행

5. 자전거도로 시설공사

□ 사업 개요

- 위치 : 충주시 성서동(충주교)~호암동(관주교)
- 사업량 : L= 2.5km, B= 3.0m
- 사업비 : 34억원
- 사업기간 : '97 ~ 1999년

□ 지금까지 추진실적

- '97 이월사업추진 (공정100%)
 - 교각 80개소 완공
 - 스라브 29경간 (L= 611m) 공사완료
- '98 사업추진
 - 실시 설계완료 (용산2교~관주교 L= 1,740m)
 - 공사착공 : '98. 12. 16
 - 공사중지 : '98. 12. 22

□ 향후 추진계획

- '98 이월사업
 - 스라브 기초 터파기 및 시설
 - 교각 기초 터파기 및 콘크리트 타설
 - 도로분리대 설치 (L= 1,740m)
 - 난간 및 가로등설치
- '99 사업추진
 - 사업시행 : 21억원 (3개노선 L= 16.5Km)
 - 호암지 주변 6.5Km
 - 달천R~삼원R간 5.0Km
 - 충주중~안림LG A간 5.0Km
 - '99사업예산 추경확보(2,199백만원) 및 사업설계

6. 중부내륙고속도로 건설공사

□ 사업 개요

- 위 치 : 여주 - 충주 - 구미
- 사업량 : 154.2Km (충주구간 33.5Km)
- 사업기간 : '96 - 2003년
- 시행처 : 한국도로공사
- 주관부처 : 건설교통부

□ 투자 계획

(단위: Km, 억원)

세 부 사 업 명	사업량	총사업비	기투자	'99 계 획	2000 이후	비 고
여주-충주-구미	154.2	17,592	2,295	2,674	12,623	

※ 여주~충주구간 790억, 충주~상주구간 1,359억, 상주~구미 525억

□ 지금까지 추진실적 (충주구간)

- 2,4,5공구 : 보상중 (98.2%)
- 2 공구 : 토공 및 배수공작업 (터널공30m굴진완료)
- 3 공구 : 경계표주설치 및 편입물건조사완료, 분할측량중
- 4·5공구 : 일부구간 토공기초작업

□ 향후 추진계획

- 보상 및 공사시행

7. 국도4차선 확포장공사

□ 사업 개요

(단위 : Km, 억원)

사업명	사업기간	사업량	사업비	년도별 투자내역		
				기투자	'99계획	2000이후
계		66.40	6,227	1,801	1,271	3,155
송강~백운간	96~2001	9.90	1,313	223	519	571
생극~주덕간	96~2000	20.5	1,274	625	403	246
장호원~양성간	96~2001	15.2	864	270	130	464
양성~산척간	96~2001	12.5	1,317	543	170	604
수안보~연풍간	96~2001	8.30	1,459	140	49	1,270

□ 지금까지 추진실적

- 송강~백운 간
 - 토공 및 배수공, 구조물공, 터널(다릿재)공
⇒ 현공정 전체공정의 11.8% 시행
- 생극~주덕 간
 - 토공 및 배수공, 구조물공
⇒ 현공정 전체공정의 47.3% 시행
- 장호원~양성 간
 - 토공 및 배수공, 구조물공
⇒ 현공정 전체공정의 38.6% 시행
- 양성~산척 간
 - 토공 및 배수공, 구조물공
⇒ 현공정 전체공정의 6.52% 시행
- 수안보~연풍 간
 - 토공 및 배수공, 터널(소조령)공
⇒ 현공정 전체공정의 9.6% 시행

□ 향후 추진계획

- 보상 및 공사시행

【교 통 과】

1. 공영주차장 주차요금 징수단위 조정

- 현 주차요금 징수단위를 30분에서 10분으로 세분화하여 징수함으로써 요금징수에 따른 불합리한 점을 개선
- 이용자의 불만을 최소화하고 주차장 이용을 극대화해 주차수입을 증대시키기 위함.

□ 사업개요

- 대 상 : 공영주차장 4개소 (충주천 3, 금능주차장 1)
- 내 용
 - 현주차요금 : 30분당 500원(1급지), 1일 주차 6,000원
월정기 75,000원, 30분당 300원(2급지)
 - 요금징수단위 조정 (30분단위 → 기본30분 이후 10분단위)
 - 1일주차요금, 월정기 주차요금 폐지검토
 - 주차장 주변 주차질서 대책 병행추진
- 기 간 : 1999년 상반기 중

□ 향후계획

- 주차요금 및 징수단위 세분화 조정
- 주차장 조례 개정
- 대주민 홍보 실시
- 시 행

□ 기대효과

- 주차요금 징수단위 세분화로 시민생활 편의 도모 (주민불만해소)
- 회차율 증대로 이용을 극대화
- 주차수입 증대 예상

【건 축 과】

1. 도시주거환경 개선사업

○ '99계획

- 대 상 : 1개지구(지현2지구)
- 사업량 : 소방도로 개설 포장 외 12건
- 사업비 : 1,464백만원

(교부세 282백만원, 도비 282백만원, 시비 900백만원)

□ 추진실적

- 시 도시계획 위원회 및 의회 심의 : '98. 9. 25
- 지구지정 및 사업비 신청서 제출 (도) : '98. 9. 29
- 도시계획 위원회 심의(도) : '98. 11. 20
- 지구지정 고시 및 공람 : '98. 12월

□ 추진계획

- 설계용역 : '99. 1 ~ 3월
- 개선계획(안) 수립 : '99. 4월
- 시 도시계획 위원회 심의 : '99. 5월
- 사업착수 : '99. 6월

2. 농촌주거환경 개선사업

□ 주택개량사업

○ 현 황

- 위 치 : 주덕읍외 15개면동
- 사업계획 : 119동
- 사 업 비 : 2,380백만원
- 용자조건 : 용자금 20백만원/동당, 5년거치 15년상환, 년리 5.5%
- ※ 주택개량용자금 상향조정(동당 16백만원 → 20백만원)

○ 추진계획

- 대상물량배정 및 지침시달 : '99. 1월
- 대상자 선정 : '99. 2월
- 사 업 기 간 : '99. 3 ~ 12월

□ 농촌빈집정비사업

○ 현 황

- 위 치 : 주덕읍외 15개면동
- 사업계획 : 102동
- 사 업 비 : 30.6백만원
- 보 조 금 : 30만원/동당(도·시비 50%보조)

○ 추진계획

- 대상물량배정 및 지침시달 : '99. 1월
- 대상자 선정 : '99. 2월
- 사 업 기 간 : '99. 3 ~ 12월

□ 농촌마을기반시설 및 하수도정비사업

○ 현 황

- 위 치 : 금가축동, 양성능동, 소태북탄1 (3개마을)
- 사 업 비 : 958백만원
 - 기반시설 : 266백만원 (교부세 70%, 시비30%)
 - 간이오수처리시설 : 692백만원 (양여금 100%)
- 사업내용
 - 마을안길 확포장
 - 상하수도 정비사업
 - 간이오수처리시설
 - 가로등 설치

○ 추진계획

- 용역설계의뢰 : '99. 1 ~ 3월
- 원주지방환경청 협의 : '99. 4월
- 공사 추진 : '99. 5 ~ 12월

3. 건축신고 행정대행 봉사팀 운영

소규모 주택을 건축하고자 하는 주민에게 신고도서를 작성하여
주무로써 경제적 부담을 최소화 하고 시민에 봉사하는 참 행정실현

□ 추진계획

○ 대 상

- 건축법 제9조에 의한 신고대상 건축물

· 바닥면적 50㎡이하의 중·개·재축또는 대수선

· 건축물 높이를 3M이하의 범위안에서 증축하는 건축물

※ 건축법 제15조 제2항의 규정에 의한 가설건축물

○ 작성도면 : 건축신고대상 및 건축물현황도면

○ 봉사팀 운영 : 시청 3개팀 10명(읍면동 25명)

○ 봉 사 실 : 기존사무실(시청 건축과, 각읍면동 사무실)

□ 추진일정

○ '99. 1. 12 : 건축신고행정대행 봉사팀 운영계획 지침 작성

○ '99. 1. 28 : 읍면동 건축담당자 교육

○ '99. 2월 : 시 행

□ 기대효과

○ 시민의 경제적 부담 최소화

○ 행정서비스강화 및 시민불편 해소로 참봉사행정구현

[상수도사업소]

1. 광역상수도 수수시설(읍·면지역 배수지)

농어촌 급수난 해결의 중요한 역할을 수행할 광역상수도사업이 완료단계에 이룸에 따라 읍,면지역 광역상수도 수수시설을 건설하여 급수 공급에 원할을 기하기 위함

□ 사업개요

- 위 치 : 충주시 읍·면지역 일원
- 사 업 량 : 배수지 7개소 건설, 관로매설 197km
- 사 업 비 : 26,000백만원
- 사업기간 : 1996년 ~ 2007년(12년)
- ※ '99년도 사업계획 (797백만원 소요)
 - 실시설계 용역 : 배수지7개소, 관로28km / 200백만원
 - 배수지 및 배수관시설 : 배수지1개소, 관로2Km / 550백만원
 - 토지매입비 : 4,000m²(산책) / 40백만원
 - 기타부대비 : 1식 / 7백만원

□ 년차별 투자계획

(단위: 백만원)

총 사 업 비				기투자	1999년계획				2000	2001	2002년 이 후
계	국비	도비	시비		계	국비	도비	시비			
26,000	2,500	2,730	20,770	1,500	797	200	200	397	2,750	2,953	18,000

□ 문제점

- 읍면상수도 특별회계 예산 부족으로 시비부담이 매우
어려워 일반회계의 시비부담금 지원이 요구됨

2 광역상수도 수수시설 (동지역 : 금능배수지)

□ 사업개요

- 공 사 명 : 금능배수지 시설공사
- 위 치 : 충주시 금능동 산 40-2번지 일원
- 사 업 량
 - 배 수 지 : 18,000m² (9,000m²×2지)
 - 송·배수관로 : L = 7.3Km
- 사 업 비 : 8,565백만원
- 사업기간 : '96년 - '99년(4년)

※시공자

- 토목,건축,조경 : (주)태영, 대화건설(주), 동광건설(주)
- 전기 : (주)원성
- 계장 : 동원정수산업

□ '98년까지 추진실적

- 시설공사 착공 : '97. 7. 18
- 추진실적
 - 배수지 구조물 공사완료
 - 송 배수관로 매설 : L = 5Km
 - 전기공사 : 배관공사중
 - 계장공사 : 배관공사중

※ 총공정 75 %

□ 년차별 투자실적 및 계획

(단위: 백만원)

총사업비	'98년 까지				'99	비 고
	계	'96	'97	'98		
8,565	8,452	7,776	556	120	113	

□ 추진계획

'99년7월 공사완공 목표로 추진

3. 간이상수도 시설

□ 사업개요

- 총사업량 : 주덕 창전5리 간이상수도 외 13건
- 사업비 : 535백만원 (도비60. 시비475)
- 사업내역 : 따로붙임

□ 추진계획

- 측량 및 설계 : '99년 2월 ~ 3월
- 공사계약 및 착공 : '99년 3월 ~ 4월
- 사업기간 : '99년 3월 ~ 12월

□ 세부사업내역

(단위: 백만원)

읍면동별	상수도명	사업내용	사업비	비고
	계	14건	535	
주덕읍	창전5리	관정1공, 관로 500m	40	
	능촌	관정1공, 관로 400m	45	
	삼방	관정1공	45	
신니면	신석	관정1공, 배수지1지, 관로1,000m	40	
	송선	관정1공, 배수지1지, 관로1,000m	36	
양성면	음촌	관정1공, 관로1,000m	40	
	검단	관정1공, 관로1,000m	36	
	의암	관정1공, 관로1,000m	45	
산척면	서곡	관정1공, 배수지1지, 관로1,000m	32	
엄정면	엄정소제지	관로확장 1식	45	
	내창	관정1공, 배수지1지, 전기시설1식	45	
	막골	취수시설보수 1식, 배수지1지, 관로500	24	
종민동	민동	취수시설1식, 배수지1지, 관로2,500m	32	
읍면동		한해 및 수질대책	30	

【수질환경사업소】

1. 수질관리철저 및 안정적 하수처리

하수처리시설의 완벽한 운영관리와 체계적인 수질관리로 수질
환경보전에 철저를 기하고자 함

☐ 처리계획량

(단위:m³/일)

구 분	생활하수	분 뇨	침 출 수	비 고
계획용량	50,000	150~200	100~150	
'98처리용량	51,320	138	120	

☐ 방류수 처리현황

(단위:m³/일)

구 분	BOD	COD	SS	T-N	T-P
법정기준치	20	40	20	60	8
'98처리현황	13.3	10.3	5.0	18.3	4.1

☐ 수질관리

- 처리 수질분석 : 1일 1회 (방류수외 6개항목)
- 하천수 수질검사
 - 대 상 : 충주천외 12개소
 - 검사항목 : BOD외 4개 항목

2. 기술지원단 운영

□ 추진배경

- 찾아가는 행정 서비스 구현
 - 기술과 경험을 바탕으로 축적된 기술력 제공
 - 영세민이나 노년층이 많은 농촌 주민의 사기진작
- 시관내 기계, 전기, 수질등 수요증가
 - 전동하우스, 축사등 안전점검 시설증가
 - 축산폐수처리시설, 마을하수도등 오,폐수 처리시설 증가

□ 추진계획

- 기술단 구성
 - 일시 : '99년 1월부터
 - 인원 : 기계, 전기, 시험등 3개반 15명
- 기술지원 업무
 - 누전에 의한 감전,화재에 대비한 안전점검 및 경미한 보수
 - 시설물의 제동작 확인점검 및 소모성 부품 교체등 보수
 - 마을하수도 시설유지관리,점검 및 수질분석
- 운영방향
 - 주기적, 계획적 대민 기술지원 업무추진
 - 양보다는 질적인 기술지원 중심
 - 읍, 면, 동의 요청 내용에 따라 출장 조치

□ 기대효과

- 찾아가는 행정서비스 구현으로 주민신뢰도 함양
- 오,폐수 처리방법 지원으로 환경보호

【수안보개발사업소】

1. 온 천 수 관 리

- 온천수의 보존과 안정공급을 위한 용출량, 수위변동 및 온도 변화등 정기점검을 실시하고
- 온천수 시설의 점검 관리와 온천수 수질 검사를 통하여 전국 최고의 온천수를 입욕객에게 공급

□ 개 요

- 온천수 총 이용공 : 4개공
- 온천수 공급량 : 일평균 1850(m³/일)
- 온천수 이용업소 : 30개소

□ '99 추진계획

- 온천공 정기점검
 - 수위변동사항 주1회
 - 온도변화 측정 월1회
- 온천수 노후관로 교체 사업
 - 사업량 : 보온관 $\phi 200 \times 165m$
 - 사업비 : 49,500천원
- 온천수 시설물 보수 및 수중펌프 인양 설치
 - 사업대상 : 온천공 4개공 및 온천수 공급시설
 - 사업비 : 34,000천원
- 온천수 저장탱크 도색 : 15,000천원 (탱크 4동)
- 온천수 수질검사 : 900천원 (년 1회)