

'95. 2. .
議會業務報告

'95主要業務推進計劃

社會經濟局

報 告 順 序

I. 一 般 現 況

II. '95主要業務推進計劃

- 社會 脆弱階層의 福祉增進
- 公衆衛生 接客業所 安全管理
- 環境汚染 防止對策
- 깨끗한 都市環境 造成
- 家庭福祉事業의 內實化
- 地域經濟의 活性化
- 信賴받는 交通行政 推進

III. 特 殊 施 策

I. 一 般 現 況

□ 機 構 및 定員

○ 機 構

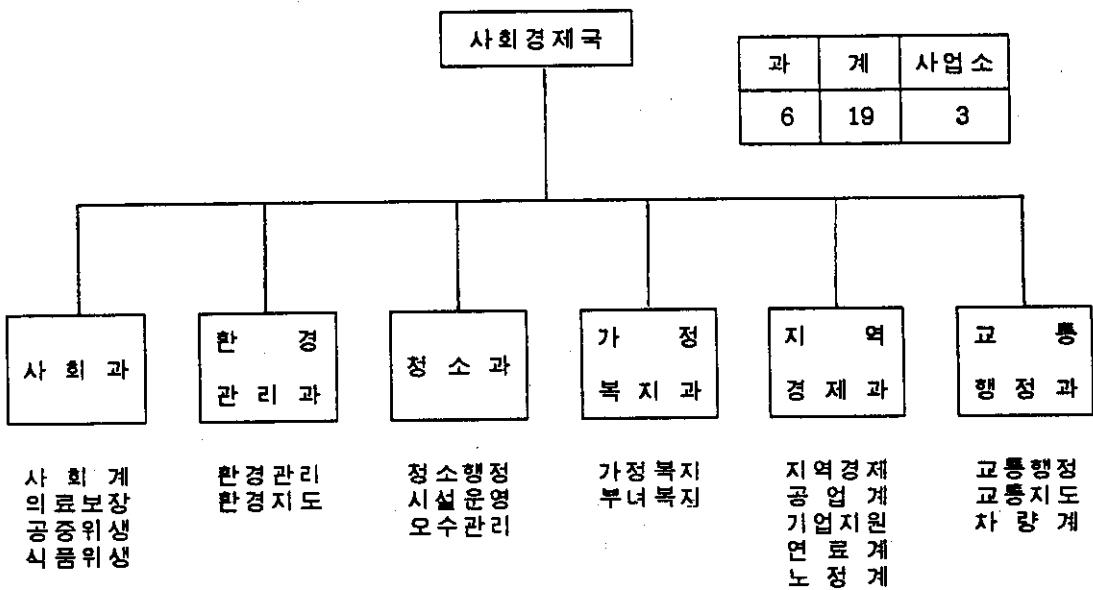

○ 定 員

(115/119)

구 분	계	일 반 직							별정	기능	비고
		소계	4급	5급	6급	7급	8급	9급			
정 원	115	78	1	6	20	31	16	4	6	31	
사 회 과	23	18	1	1	5	6	3	2	3	2	
환경관리과	13	12		1	2	7	2			1	
정 소 과	33	12		1	3	5	2	1	3	21	
가정복지과	9	5		1	2	1	1			1	
지역경제과	18	17		1	5	7	4			1	
교통행정과	19	14		1	3	5	4	1		5	

※ 3개사업소 35명

(위생환경사업소 19, 부녀아등상담소 4, 양성위생환경사업소 12) 별도

II. '95主要業務推進計劃

基本目標

- 사회복지 및 위생관리의 효율화로 시민복지 증진
- 환경보전과 교통질서 확립으로 선진 도시환경조성
- 지역경쟁력 강화를 통한 중소기업 육성

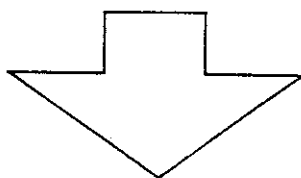

〈推進方向〉

- 저소득 주민, 장애인등 사회취약계층에 대한 지원의 내실화 및 복지서비스향상
- 범인성 유해환경 추방 및 국민건강 위해식품 근절로 건전한 사회분위기 조성
- 환경관련 재원의 투자효율성을 제고하여 환경문제의 가시적 개선과 시민불만 해소
- 중소기업 지원 및 주차난 해소등 교통서비스 향상 도모

市民과 함께하는 市政

社會 脆弱階層의 福祉增進

1. 低所得住民 生活安定

《 총 2,979가구 8,145명 》		
◦ 거택보호	979가구	1,640명
◦ 자활보호	2,000가구	6,505명
※ '94대비	64가구	650명 감 (7.4%)

□ 居宅保護者 基本生計保護

- 보호수준의 향상 : 1인 월 65 → 78천원 수준 (20%증)
- 1,265백만원 (국비80, 도비10, 시비10%)
- 보호방식의 개선 : 현물(쌀, 보리쌀) → 현금지급

□ 自立 · 自活能力 培養

- 생업자금 지원 확대 90명 497백만원 (7→9백만원)
- 자녀학비 지원 1,048명 444백만원 (년 4회)
- 장학금 지급 60명 8백만원 (년 2회)
- 취로사업 확대 2,945명 42백만원 (년 2회)
- 가옥수리비 지원 67가구 67백만원 (도비50%)
- 영세민 한우재입식 91가구 91두
- 어려운 이웃돕기 93백만원

□ 低所得 障礙人 自立支援

- 생계보호 123명 30백만원
- 자녀학비 지원 28명 11백만원

2. 社會福祉施設運營의 內實化

《 5개 시설 434명 》		
○ 수용시설	4개	434명
- 정신·지체 (송덕재활원, 나눔의 집)	2개	219명
- 시각·언어 (성심맹아원, 농아원)	2개	215명
○ 이용시설	1개소	<연수종합사회복지관>

□ 施設收容者 保護水準 向上

- 생계보호비 지원확대 : 1인 월 65 → 72천원 (11%증)
 - 434명 251백만원 (국비80%, 도비10%, 시비10%)
- 시설종사자 대우수당 지급 : 1인 월 30 → 50천원
 - 145명 87백만원 (전액도비)
- 시설운영비 지원
 - 4개소 1,078백만원 (국비80%, 도비20%)

□ 收容施設 環境改善

- 수용시설 개보수 4건 264백만원
 - 송덕재활원 : 시설보수 208백만원
 - 나눔의 집 : 지하수개발, 의료장비보강 34백만원
 - 성심농아원 : 지하수개발 22백만원

□ 社會福祉館 運營

- 운영사업 : 저소득주민 (노인, 청소년, 아동) 복지사업추진
 - ※ 연간이용 : 15천명
- 시설운영비 지원 : 69백만원 (국비37.5%, 시비62.5%)

公衆衛生 接客業所 安全管理

〈 총 4,236개 업소 〉

- | | | |
|----------|---------|------------|
| ◦ 공중위생업소 | 824개소 | (숙박, 이·미용) |
| ◦ 식품위생업소 | 2,889개소 | (음식점, 주점) |
| ◦ 위생관련시설 | 523개소 | (세탁, 음용수) |

☐ 飲食業所 食生活改善

- 좋은식단제운영 지도 - 자율지도 업주교육
- 시설개선자금지원 6개소 60백만원 (식품진흥기금)

☐ 衛生接客業所 不法營業團束

- 취약지별 담당책임제 운영
- 무허가업소, 상습위반업소 근절 - 카드화 관리
- 지속적인 단속 - 검,경 합동단속 월 1회이상

☐ 危害食品 根絶

- 유통식품점검강화 - 시장, 슈퍼, 식품체인등
- 식품제조업소 지도 285개소

☐ 公衆衛生施設 清潔維持

☐ 飲用水 水質管理

- 수질검사 강화 정기(분기1회), 수 시
- 부적합시설 적기 안내판설치

環境汚染 防止對策

1. 맑은물 保全對策

〈 관리대상 11개소 〉	
◦ 상수원 :	5개소 (달천, 온천, 토계, 주덕, 양성)
◦ 주요하천 :	6개소 (충주천, 석문천, 양성천, 영덕천 요도천, 석문동천)

☐ 水質管理 機能強化

◦ 정기적인 수질검사 의뢰

- 시료채취 11개소
- 검사시기 매월 1회
- 검사항목 BOD, COD, SS등 16개 항목

◦ 폐수배출업소 관리철저 132개소

☐ 虎岩池 淨化

- 오니준설 61,000m³
- 차집관로 설치 627M
- 사업비 1,128백만원
- 준공예정 '95, 4월

☐ 環境基礎施設 運營管理 強化

- 주덕농공단지 오·폐수 종말처리장 1개소
- 수질검사 12회

깨끗한 都市環境 造成

1. 清掃行政의 效率的 推進

□ 清掃人力 裝備運營

○ 청소인력 및 장비현황

- 미화원 156명, 청소차 35대, 컨테이너박스 205대

○ 미화원 및 운전원 관리

- 정신교육실시 : 월 1회 정기교육
- 사 기 진 작 : 선진지견학, 체육대회, 격려품지급

○ 장비확충

- | | | |
|---------------|------------|--------|
| - 청소차교체 (압축차) | 1대 (8㎡) | 36백만원 |
| - 컨테이너압축박스구입 | 10대 (4.5톤) | 140백만원 |
| - 수하차 교체 | 10대 | 2백만원 |
| - 노면청소차 구입 | 1대 | 120백만원 |

- 인력보강 : 재활용품 수집차량 운전원 1명 (기능직)

□ 쓰레기 埋立施設 維持管理

- 칠금매립장 : 26,700㎡ (8,076평)

- 매립가능기간 : 94 ~ 96 (약 3년)

- 면단위 매립장 : 8개소

- 면장 책임관리제 실시, 시 관리감독 강화

□ 汚水 · 糞尿 및 畜産廢水 管理強化

- 정화조 청소 및 지도점검

34,061개소

- 공중화장실 청결관리 및 계도강화

121개소

2. 쓰레기手数料 從量制 推進

- 쓰레기 배출자 부담원칙 적용
- 쓰레기감량화 및 재활용품 분리배출 유도
- 쓰레기 최종매립량 감소로 환경오염 저감

☐ 推進概要

- 시 행 : '95. 1. 1.
- 지 역 : 시전지역
- 적 용 : 가정쓰레기 및 소규모 사업장의 일반쓰레기
- 연탄재, 대형폐기물, 재활용품 및 일반폐기물 다량
배출자는 적용배제

☐ 推進計劃

- 일정별 쓰레기 수거체계 지정
 - 홀수일 (연탄재) 짝수일 (일반쓰레기)
 - 수요일 (재활용품 및 대형폐기물)
- 봉투에 담기 어려운 폐기물 : 마대등에 담아 배출

☐ 從量制 早期定着

- 규격봉투 적기공급 : 계획에 의거 적기제작 공급
- 판매업소 지정확대 : 580개소
- 무단투기 지속단속 : 년 중

3. 쓰레기處理 關聯事業 推進

☐ 建築廢棄物 埋立施設 設置

- 위 치 : 충주시 금능동 626-10 (현매립장 윗부분)
- 규 모 : 10,000㎡ (3,000평)
- 사업비 : 256백만원
- 사용예정기간 : 3년정도

☐ 面單位 쓰레기 埋立場 設置

◦ 신니면 매립장

- 위 치 : 충주시 신니면 문락리 1번지
- 규 모 : 10,506㎡ (3,178평)
- 사업기간 : 94 ~ 95년
- 사업비 : 832백만원

◦ 소태면 매립장

- 위 치 : 충주시 소태면 복탄리 372번지 일원
- 규 모 : 13,074㎡ (3,955평)
- 사업비 : 906백만원

☐ 大單位 衛生埋立 焼却施設 設置推進

- 위 치 : 충주시 일원 (별도계획 추진)
- 규 모 : 100,000평
- 총사업비 : 280억원
- ※ 95예산확보 : 총 1,505백만원

家庭福祉事業의 內實化

1. 老人福祉事業 推進

□ 老人福祉事業

◦ 노인건강진단 (6-7월)	1,094명	15백만원
◦ 노인교통비 지원	16,595명	603백만원
◦ 노인활동비 지원	962명	254백만원
◦ 경로당신축 및 보수지원	53개소	444백만원
	(신축 13, 보수 40)	

□ 老人會 運營 活性化

◦ 노인회 운영비 지원	1개소	6백만원
◦ 경로당운영비 및 연료비지원	266개소	104백만원
◦ 경로식당 설치 및 운영	1개소	15백만원
◦ 노인교통봉사대 운영	9개소	20백만원
◦ 노인학교 및 충효교실 운영	14개소	10백만원

2. 兒童福祉事業 推進

□ 不遇兒童 保護

◦ 소년소녀가장 지원	61세대	95명	44백만원
◦ 결함가정아동 지원	28세대	55명	76백만원
◦ 결연사업 지속추진			년 중
◦ 불우아동 격려 (중추절, 연말)			88 세대

□ 保育施設 運營

◦ 운영비 지원	13개소	981백만원
◦ 보육시설신축 및 보수	6개소	412백만원
	(신축4, 보수2)	

3. 火葬場 및 墓地管理

- | | | |
|--|------|---------|
| <input type="checkbox"/> 火葬場 民願人 駐車場 擴充 | 400평 | 60백 만 원 |
| <input type="checkbox"/> 주덕 공설묘지 진입로 확포장 | | |
| ◦ 진입로 확포장 | | 60백 만 원 |
| ◦ 격자부력설치 1Km | | 40백 만 원 |

4. 婦女福祉事業 推進

- | | | |
|--|-------|------------|
| <input type="checkbox"/> 要保護女性 福祉 | | |
| ◦ 저소득 모자세대 지원 | 332세대 | 1,047명 |
| - 자활자립금 및 기능공 양성 | 24세대 | 30백 만 원 |
| - 학자금 지원 및 양육비 | 211명 | 71백 만 원 |
| ◦ 모자세대결연추진및간담회개최 (1회)332세대 | | 2백 만 원 |
| <input type="checkbox"/> 女性敎養講座 (주부교양강좌, 컴퓨터, 미혼모예방) | | 15회 3,810명 |
| <input type="checkbox"/> 自願奉仕센터 運營管理 | | |
| ◦ 자원봉사센터 운영 | 560명 | 94백 만 원 |
| - 무의탁노인 관리 | 주1회 | 200명 |
| - 시설, 병원 노력봉사 | 매일 | 10명 |
| <input type="checkbox"/> 健全한 消費文化 定着 | | |
| ◦ 합동결혼식 | 10쌍 | 2백 만 원 |
| ◦ 자원재활용 경진대회 및 전시회 | 2회 | 1백 만 원 |
| <input type="checkbox"/> 女性團體指導 育成 | | |
| ◦ 여성 한마음 다짐대회 | | 1회 |
| ◦ 1개 단체 1사업갯기 지도지원 | | 15개 단체 |

地域經濟의 活性化

1. 工業團地 管理

〈 6개공단 67개업체 2,986천㎡ 〉

- 저공해 유망기업 유치로 지역경제 활성화 도모
- 고용증대를 통한 지역주민 소득증대

□ 推進計劃

- 입주업체 정상가동 유도 67개업체
- 미분양 공단부지 유치활동강화 (제2공단) 660천㎡
 - 입주업체 선정 : 대기업중심
 - 유치업종 : 음, 식료품, 비금속광물, 조립금속, 기계장비등
 - 입주홍보 : 대한상공회의소 공업입지센터와 연계추진
- 농공단지 분양대금 징수 1,470백만원
- 취업알선창구 개설운영 4개소
- 농공단지 수해복구사업 추진 1개소 52백만원
- 자매결연학교 지원 및 비진학생 취업유도

□ 推進實績

- 제2공단내 공장설립 신고처리 1개업체 33천㎡

□ 期待效果

- 입주기업의 경쟁력 강화
- 산학협동체제 강화 및 노사안정도모

2. 中小企業 育成支援

- 중소기업 관련제도 및 체질개선으로 기업활동 촉진
- 세계화에 대처할 수 있는 유망 중소기업으로 육성

□ 推進方針

- 기업애로사항 적극해결 및 현장행정 강화
- 중소기업 국내외 시장개척활동 적극 지원

□ 推進計劃

- 기업애로 직소창구 운영 2개소 (제1, 2청사)
- 중소기업 애로타개위원회운영 수 시
- 지역정보센터 온라인시스템 운영 14개소
- 중소기업 해외시장 개척활동지원
 - 해외시장 개척단 파견 2회
 - 한국상품 종합전시회 참가 2회
- 지역생산물 소개책자발간 1, 000부
- 산업디자인 개발지원 : 제품 및 포장디자인
- 중소기업 기술애로지원 : 업종별 전문가 파견지도
- 공산품 전시회 개최 1회 (문화제와 병행)
- 공산품 판매코너 설치 3개소

信賴 받는 交通行政 推進

1. 健全 運輸業體 育成

- 운수업체 : 45업체
(버스3, 전세3, 택시7, 화물7, 특수18)
- 운수단체 : 7업체
(개인택시3, 개별화물2, 개인용달 2)

☐ 業體 代表者 懇談會

- 시 기 : 1 분기중
- 대 상 : 45명 (업체대표)
- 내 용 : 건전사업체 육성 및 화합분위기 조성

☐ 農村 公營버스 運營支援

- 시 기 : 상반기중
- 지원업체 : 2개업체 (삼화버스 1, 충주교통 1)
- 사업비 : 65백만원 (국비)
- 내 용 : 농촌 교통취약지역 교통난 해소

☐ 忠州 共用버스 停留場 移轉計劃

- 부 지 확 보 : 금능 택지개발 지구내 (39.361㎡)
- 부지공급예정 : '95년 (토지개발공사)
- 사 업 자 : 현 공용버스 사업자
- 건 축 규 모 : 6,000평 (220억원)
- 건 축 시 기 : '96 ~ '97

2. 交通秩序 確立 및 駐車場 運營

- 시·군 광역화에 따른 교통지도 업무의 효율적 운영
- 효율적인 주차장 관리로 시민 불편해소
- 교통사고 예방을 위한 교육 및 홍보강화

□ 不法 駐停車 秩序 確立

- 주차금지구역 재조정 : 26로선/20Km → 29로선/22Km
- 주·정차 단속인력보강 : 4개반/8명 → 10개반 20명
- 불법 주정차 단속 : 이면도로, 주택가등

□ 駐車場 運營

- 공영 주차장 3개소 261면
 - 운영 인력 9명 (일용직)
 - 주차료수입 270백만원
- 노상 주차장 5개소 124면 (새마을지도자협의회)
 - 주차료수입 15백만원

□ 交通事故 줄이기 弘報

- 교통사고 및 불법 주·정차 현장사진 전시회 : 년 중
- 교통사고 줄이기 캠페인 : 분기별(기관단체, 운수업체)

3. 自動車 登録民願 및 車輛管理

- 시·군 통합으로 증가하는 민원업무 효율적 대처
- 친절하고 공정한 민원창구 운영
- 자동차의 급증에 따른 방치차량 지도단속

□ 自動車 登録民願

- 자동차등록업무의 증가 47,000대
('94 : 32,400대)
- 자동차관리 행정전산망 확충
 - 전산기기 : 3대 → 5대
 - 전용회선 : 2회선 → 3회선
- 자동응답전화기 설치 1대 (추경확보예정)
- 자동차등록 홍보물 제작 10종 20,000매

□ 不法車輛 指導團束

- 노상방치 차량관리
 - 조사반 편성 일제조사 (시, 면, 동 담당자)
 - 견인업체 임대계약 견약조치 및 방치차량 발본색원
- 홍보활동
 - T V, 라디오, 반회보등 홍보매체 활용
 - 취약지역 월 2회이상 순찰
- 불법차량 합동단속 실시
 - 지도단속반 운영 : 4회 (시, 경찰)
 - 위반차량에 대한 과태료 부과 및 의법조치

III. 特 殊 施 策

1. 缺損家庭 보조프로그램 運營

소외계층 밀집지역인 연수주공 APT단지내 결손가정의
아동에 대한 보호자 역할을 보조함으로써 청소년문제의
예방과 올바른 가치관을 형성

- ☐ 對 象 : 생활보호, 결손, 모자, 편부가정 아동 221명
- ☐ 運營프로그램 : 생활교육, 인성교육, 교양프로그램 (숙제 지도, 컴퓨터제공, 공부방, 시청각교육, 체육 교실, 가족캠프)
- ☐ 프로그램運營 : 연수종합사회복지관
- ☐ 參與機關 및 財政支援 62백만원
 - ☐ 연수종합복지관 34백만원 (55%)
 - ☐ 삼성복지재단 13백만원 (21%)
 - ☐ 시 15백만원 (24%)
- ☐ 期待效果
 - 아동의 올바른 가치관 형성및 안정된 정서의 함양
 - 비행의 예방과 치료
 - 아동과 부모의 이해 증진으로 건강한 가정 도모

2. 쓰레기 自體處理 示範마을 指定育成

- 배출된 쓰레기의 마을자체처리
- 재활용쓰레기의 분리수집 판매
- 소각잔재물등 불연성 쓰레기 최종처리

☐ 推進方針

- 시범마을지정 : 3 ~ 4개 마을
- 중점지원육성 : 시설 설치지원
- 추진성과 분석평가 및 타지역에 확대시행

☐ 推進計劃

- 쓰레기 자체처리 시범마을 지정
 - 4~5개 마을 지정 (15~30호 정도의 운집된 마을)
- 소각시설 설치
 - 마을당 3 ~ 4기 (간이소각기 활용)
- 재활용품 분리보관용기 설치
 - 마을당 2 ~ 3조 (95제작보급 : 8백만원)
- 마을공동퇴비장 설치
 - 음식물찌꺼기, 톱밥, 왕겨, 낙엽등과 혼합 퇴비화
- 소각잔재물등 불연성 보관함 설치
 - 마을별 압축콘테이너 박스 1대 설치

☐ 期待效果

- 지역주민의 청결의식 함양 및 규격봉투사용료 절감
- 매립장 반입폐기물 감소로 매립장 사용연한 증가

3. 女性團體 市政視察

- 여성의 시정에 대한 관심과 사회참여 기회부여
- 시정홍보의 통로 및 애향심 고취

☐ 推進計劃

- 실생활과 직결되는 시사업장 및 건설현장, 재활용품 수집소, 관내 문화유적지등 견학
- 대 상 : 여성단체 회원 1,700명 (전체회원 10%)
※ 당일코스

☐ 所要事業費

26백만원

- 식 대 $10,500\text{원} \times 1,700\text{명} = 18\text{백만원}$
- 차량임차 $200,000\text{원} \times 38\text{대} = 8\text{백만원}$

☐ 期待效果

- 여성의 시정에 대한 관심을 제고하고, 각종 시정홍보 및 여론수렴으로 시행정의 적극적 협조분위기 제고

4. 市場 監視哨所 運營

- 다중 집합장소의 대형사고 사전예방
- 유사시 인명 및 재산피해의 최소한 축소유도

☐ 推進計劃

- 대 상 : 공설시장 및 주변상가, 무학시장
- 감시초소 운영
 - 기 간 : 년 중
 - 장 소 : 충주시 충의동 충주공설시장내
 - 규 격 : 0.65평 (콘테이너 박스)

☐ 推進事項

- 근무자 : 시경비원 1명 (경비용역), 소방서직원1명
- 근무시간 : 매시간 1회이상 순찰 실시
 - 시경비원 : 야간근무 (토. 일요일 24시간 교대근무)
 - 소방서직원 : 주. 야간 근무 (24시간 교대근무)
- 소요예산 14백만원

☐ 期待效果

- 대형사고 사전예방
- 유사시 인명 · 재산피해 축소

5. 中小企業 育成資金 支援

유망 중소기업체중 일시적인 자금사정으로 경영난을 겪고 있는 업체에 운전자금의 융자지원을 통한 건전한 기업육성

□ 推進方針

- 융자금은 금융기관 기업대출금으로 충당
- 융자금 이자중 일부는 시비로 부담

□ 推進計劃

- 융자자금 : 1,230백만원 (은행 1,000, 시 230)
- 융자대상
 - 관내 본사가 위치한 유망 중소기업체
 - 주민소득 및 고용효과가 높은 업체
- 융자시기 : 자금지원 결정후 (도)
- 융자조건
 - 금 리 : 년 10.5% (업체 7.5%, 시비 3.0%)
 - 상환기간 : 1년 이내 일시상환
 - 융자한도 : 업체당 1억원 이내
- 업체선정 : 융자심의위원회

6. 企業經營診斷팀 運營

지역소재 대학의 협조로 기업경영진단을 통한 중소기업의 관리능력 향상과 산학협동체제를 구축하여 지역경제 활성화 도모

☐ 推進方針

- 진단대상업체 선정 및 팀운영은 시에서 주관
- 기업경영진단 소요경비는 전액 시비 지원

☐ 推進計劃

- 대 상 : 관내 중소기업체중 5~10개업체
- 시 기 : 년중 (월 1개업체 정도)
- 협 력 : 충주산업대학교 교수
- 소요예산 : 25백만원
- 기업진단 내용
 - 품질관리
 - 생산 및 공정관리
 - 원 가
 - 정보관리
- 사후관리 : 진단서 통보 및 통합 보고서 발간 활용

☐ 向後計劃

- '94 기업경영진단 분석결과에 따라 별도계획 수립추진

7. 校峴川 公營駐車場 建設

- 자동차 증가에 따른 교통수요 능동적 대처
- 당면 과제인 도심지 주차문제 해소
- 광역화에 따른 교통지도단속업무의 효율적 관리운영

☐ 事業概要

- 위 치 : 교현천 (충의교 ~ 대가미교)
- 사업기간 : 95년 ~ 96년
- 사업량 : $L = 200M$, $B = 35M$, $A = 7,000m^2$
- 사업비 : 2,100백만원 (기 확보 650백만원)
- 주차대수 : 150대

☐ 推進計劃

- 설계용역및 도시계획시설 결정
- 주민여론 수렴및 타당성 조사 홍보
- 사업추진에 따른 제반사항 시행

☐ 向後對策

- 추가사업비확보 : 1,450백만원
(도비 1,000백만원, 시비 450백만원)
※ 도비 확보를 위하여 도와 협의중

☐ 期待效果

- 도심내 주차공간 확보로 교통난 해소
- 교통량의 증가에 따른 지역경제의 활성화
- 하천의 복개로 인한 쾌적한 도시환경 조성