

2004. 2. .
議會業務報告

2004年 主要業務推進計劃

企劃行政局

報 告 順 序

I. 一般現況	2
II. 主要業務計劃	9
○ 總 務 課	9
○ 住 民 自 治 課	21
○ 企 劃 監 查 課	30
○ 文 化 觀 光 課	41
○ 稅 政 課	60
○ 會 計 課	63
○ 文 化 會 館	67
○ 博 物 館	70
○ 圖 書 館	74

一 般 現 況

□ 機 構 및 定員

○ 기 구

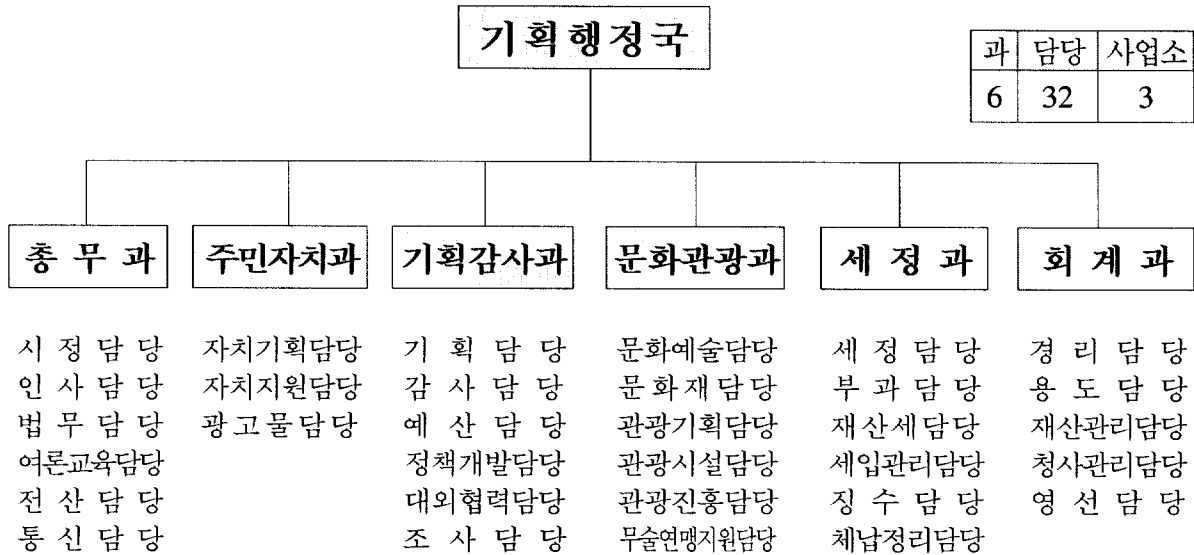

○ 정 원

구 분		계	일 반 직								정무직	기능직	학예직	사서직
			소계	3급	4급	5급	6급	7급	8급	9급				
계		215	152	1	1	8	39	56	41	6	1	54	2	6
본 청	소 계	190	142	1	1	6	36	53	39	6	1	47	-	-
	총 무 과	43	33	1	1	1	7	11	11	1	1	9	-	-
	주민자치과	12	11	-	-	1	3	3	4	-	-	1	-	-
	기획감사과	30	27	-	-	1	7	13	5	1	-	3	-	-
	문화관광과	23	20	-	-	1	7	6	5	1	-	3	-	-
	세 정 과	34	31	-	-	1	7	11	10	2	-	3	-	-
	회 계 과	48	20	-	-	1	5	9	4	1	-	28	-	-
사 업 소		25	10	-	-	2	3	3	2	-	-	7	2	6

* 산하 사업소(3) - 문화회관관리소, 박물관, 시립도서관

□ 業務關聯 主要現況

○ 機 構

(2004.1.31현재)

본 청			의 회		보건소	농업기술센터	물관리사업소	사업소	읍 면 동				비고
국	실과	담당	국	담당					계	읍	면	동	
4	21	91	1	3	1	1	1	7	25	1	12	12	

○ 公務員 定・現員

(2004.1.31현재)

직급별	합 계			본 청			사 업 소			읍 면 동		
	정원	현원	과부족	정원	현원	과부족	정원	현원	과부족	정원	현원	과부족
합 계	1,211	1,147	-64	528	496	-32	330	317	-13	353	334	-19
정무직	1	1		1	1							
일반직	900	859	-41	413	388	-25	180	171	-9	307	300	-7
별정직	19	19					19	19				
지도직	37	35	-2				37	35	-2			
연구직	8	8		1	1		7	7				
기능직	245	225	-20	112	106	-6	87	85	-2	46	34	-12
계약직	1	1		1	1							

○ 非定規職

(2004.1.31현재)

구 분	계	본 청	사 업 소	읍 면 동
합 계	280	180	67	33
청원경찰및산림보호서기	55	24	31	
미 화 원	115	86	1	28
현업종사원	110	70	35	5

□ 邑・面・洞 現況

○ 가구 및 인구

(2003.12.31현재)

면 적 (km ²)	세대수	인 구 (명)			비 고
		계	남	여	
983.89	71,841	209,138	105,536	103,602	

* 외국인 미포함

○ 행정구역

(2004.1.31현재)

읍	면	동		리	통	반		
		행정	법정			계	면	동
1	12	12	26	332	393	2,909	925	1,984

○ 읍면동 공무원 정・현원

(2004.1.31현재)

구 분	계	5급	6급	7급	8급	9급	별정	기능
정 원	353	25	64	101	52	65	-	46
현 원	333	25	64	139	36	35	-	34
결 원	-20	-	-	38	-16	-30	-	-12

□ 業務關聯 主要現況

○ 有關機關 현황

단 체 명	대 표 자	회원수(명)	비 고
계	25	2,264	
민주평화통일충주시협의회	류 호 담	45	총 무 과
민족통일충주시협의회	김 왕 기	37	"
지방행정동우회충주시지회	김 남 응	288	"
충주시통합방위협의회	시 장	43	"
충주시인사위원회	부 시 장	7	"
충주시장학회	리 낙 진	14	"
중원장학회	이 창 우	14	"
동 주민자치위원회(12개동)	윤병환외	301	주민자치과
한국광고사업협회충북지부충주시지회	황 유 연	50	"
충주시옥외광고물등 관리심의위원회	기획행정국장	7	"
충주시청소년대책협의회	부 시 장	21	"
충주시청소년공부방위원회	공부방위원장	270	"
충주시시정개혁위원회	김 지 학	21	기획감사과
충주시공직자윤리위원회	정 계 선	5	"
충주시시정조정위원회	부 시 장	10	"
시의회의원상해등보상심의회	부 시 장	5	"
지방재정계획심의위원회	부 시 장	13	"
사업경제성심의위원회	기획행정국장	16	"
예충충주지부	권 대 기	576	문화관광과
충주문화원	정 휘 철	56	"
충주향교	이 선 복	48	"
수안보온천관광협의회	안 길 수	300	"
양성온천관광협의회	김 창 환	100	"
과세전적부심사위원회	부 시 장	7	세 정 과
충주시시세심의위원회	기획행정국장	10	"

○ 2003 지방세 과징현황 (2003. 12월말 기준)

(단위:백만원)

세목별 구분		목표액 (A)	부과액 (B)	징수실적 (C)	결손액	미수액	징수비율 C/B
합 계		84,687	112,866	92,409	2,324	18,133	81.9
도 세	소 계	40,693	53,905	46,439	308	7,158	86.2
	취득세	10,515	13,497	12,897		600	95.6
	등록세	15,533	18,038	18,026		12	99.9
	면허세	253	273	261		12	95.6
	공동시설세	1,283	1,580	1,392	19	169	88.1
	지역개발세	1,274	2,091	2,090		1	99.9
	지방교육세	10,697	11,789	11,066	5	718	93.9
	과년도분	1,138	6,637	707	284	5,646	10.6
시 세	소 계	43,994	58,961	45,970	2,016	10,975	78.0
	주민세	10,137	11,717	10,609	387	721	90.5
	재산세	3,002	3,655	3,142	17	496	86.0
	자동차세	6,998	7,843	6,433	2	1,408	82.0
	농업소득세	7	17	14		3	82.3
	주행세	4,800	5,013	5,013		0	100.0
	도축세	430	513	436		77	85.0
	담배소비세	10,020	10,819	10,819		0	100.0
	종합토지세	4,391	5,642	4,582	1	1,059	81.2
	도시계획세	2,289	2,984	2,791	7	186	93.5
	사업소세	1,020	1,188	1,154	3	31	97.1
	과년도분	900	9,570	977	1,599	6,994	10.2

○ 문화재 현황

계	국보	보물	중요 무형 문화재	사적	중요 민속자료	도유형 문화재	도 무형 문화재	도 기념물	도 민속 자료	문화재 자료
59	3	8	1	4	1	24	3	14	-	1

* 기능보유자 : 태권(정경화), 중원청명주(김영기), 중원농요(지남기)

○ 공사 및 용역 집행

(2003.1.1~12.31현재, 단위:백만원)

구 분	계		제한경쟁		지명경쟁		수의계약	
	건수	금 액	건수	금 액	건수	금 액	건수	금 액
계	473	87,331	138	72,324	4	3,183	331	11,824
공 사	311	78,983	106	69,880	-	-	205	9,103
용 역	162	8,348	32	2,444	4	3,183	126	2,721

○ 국·공유재산관리

(단위:천㎡,천원)

구 분	토 지			건 물			선 박	
	필 지	면 적	재산가액	동	면적	재산가액	건	금액
계	25,418	120,557	443,361,009	426	187	29,846,445	2	78,627
국 유	2,864	2,624	33,235,694					
공 유	소계	22,554	117,933	410,125,315	426	29,846,445	2	78,627
	도유	785	781	9,817,646	1	6,625		
	시유	21,769	117,152	400,307,669	425	29,839,820	2	78,627

□ 傘下 事業所 (3개소)

① 문화회관 (소장외 7명)

- 규 모 : 부지 6,239㎡, 건물 4,583㎡
- 주요시설 : 대강당 923석(1층 654, 2층 269), 전시실 127평
- 대관실적(2003.12.31현재) : 총 243회(공연장 212회, 전시실 31회)
- * 사용료징수 : 33,217천원

② 박물관 (관장외 5명)

(단위 : ㎡)

시 설 명	규 모		비 고
	부 지	연건평	
충 주 박 물 관	3,120	947	제1전시실 355㎡ 제2전시실 371㎡, 기타 221㎡ * 유물 4,270점 소장
중원향토민속자료전시관	8,448	1,373	
남한강수석전시관	-	780	전시실 4, 수장고 1, 기타 * 수석전시 554점
중앙(관아)공원	7,448	-	문화재 3점 (청녕헌, 제금당, 축성사적비)
사적공원 및 중앙탑	58,200	-	중앙탑(국보 제6호) 창동민가(57㎡), 화장실(59㎡)

③ 도서관 (관장외 10명)

- 규 모 : 건평(본관 1,741㎡ 호암분관 596㎡), 장서 10부문 101,222권
- 이용실태 : 열람실 이용 366천명, 도서대출 238,938권
- * 2003.12.31 현재

市民과 함께하는 열린市政 具現

- 시민의 시정참여기회 확대로 자치문화의식 함양
- 주민애로와 건의사항 등을 적극 수렴하여 시정에 반영
- 당면 현안사업에 대한 설명과 함께 주요정책에 대한 자문

□ 읍면동 연두순방

- 기 간 : 2004. 1월말~2월초 (25개 읍면동별)
- 개최장소 : 읍면동사무소
- 순방내용 : 업무보고 청취 및 건의사항 수렴
※ 2003 건의사항 : 430건 (완결 160, 추진중 86, 향후반영 146, 불가 38)

□ 현안사업설명회 개최

- 시 기 : 수시
- 대 상 : 지역원로, 전직공무원, 민간단체 등
- 내 용 : 현안사업설명 및 주민의견 청취·자문

□ 내실있는 반사회 운영

- 시기 및 대상 : 매월 1회, 725리통 / 2,909개반
- 내 용 : 건의사항 접수처리, 월간예성 가가호호전달
※ 2003 건의사항 : 47건 (완결 25, 추진중 7, 향후추진 8, 불가 7)

□ 시정발전 유공자 종합시상

- 시기 및 인원 : 분기별 시상, 매분기 30명 정도
- 대 상 : 직능·봉사단체 및 선행시민 등

效率的인 行政組織 運營

- 불합리한 행정구역의 조정으로 주민불편 해소
- 리·통·반장의 사기양양으로 적극적인 시정참여 유도

☐ 불합리한 행정구역 조정

- 조정대상 : 신규사업 등으로 행정구역이 불분명한 지역
- 조정시기 : 연2회 (상·하반기)
- 조정방법 : 관련지역 주민과 시의회 의견수렴후 추진

☐ 리·통·반장 사기양양

- 리통장교육 개최 : 연1회 / 2004. 11월중 (20,000천원)
- 리통장자녀 장학금지원 : 102명 / 연4회 (77,000천원)
- 리통장자녀 모범학생 표창 : 60명 (상·하반기 2회)

☐ 리·통장협의회장 정례회의

- 시 기 : 연4회 (분기별 1회)
- 참석대상 : 25명 (읍면동 리통장 대표)
- 내 용 : 시정 당면현안사항 설명 및 협조 당부

主要 施策事業 推進

각종 시책사업 추진으로 시민에 대한 행정서비스를 극대화하고
시민의 삶의 질 향상에 기여하고자 함

□ 21세기 충주아카데미 운영

- 실시횟수 : 연8회 / 매회 500명 (18,400천원)
- 초빙강사 : 유명인사, 교수, 고위공직자 등

□ 내실있는 「행정서비스헌장」 운영

- 운영헌장 : 상수도서비스헌장 등 10개헌장
- 추진계획 : 불합리한 내용 개정, 이행기준 준수, 주민홍보

□ 고향사랑 꽃나무심기운동 전개

- 시 기 : 2004. 4월초
- 내 용 : 직능단체 꽃나무심기 묘목비 지원(10,000천원)
- ※ 봉사단체 시범식재구간 사후관리 : 보식, 거름주기 등

□ 공직자 친절운동 지속 추진

- 중점과제 : 친절한 민원처리, 친절한 인사, 친절한 전화
- 추진계획 : 지속적인 교육, 자체평가로 수범사례 확산

第17代 國會議員選舉의 完璧한 推進

제17대 국회의원 선거의 철저한 준비로 완벽한 법정선거업무 및
공명선거 추진에 만전을 기하고자 함

□ 선거개요

- 선거 일 : 2004. 4. 15 (목) 06:00~18:00
 - ※ 기부행위 제한기간 : 2003. 10. 18 ~ 2004. 4. 15
- 선거기간 : 2004. 3. 30 ~ 2004. 4. 15

□ 추진계획

- 선거교육 강화
 - 선거법 및 지침교육 : 2004. 1~2월
 - 공무원, 정당인, 투표관리위원
 - 공직자의 엄정중립 및 근무자세 교육 : 2004. 1~2월
- 공명선거 홍보
 - 기 간 : 2004. 1~4월
 - 방 법 : 현수막, 홍보전단, 월간예성, TV, 라디오, 캠페인,
「사전선거운동 신고센터」 운영 등
- 완벽한 선거업무 추진
 - 투표구 및 투표소 조사 및 정비 : 2003. 11~12월
 - 주민등록 및 전산장비에 대한 일제점검 : 2004. 2월중
 - 선거지원단 상황실 운영 : 2004. 1~4월

公正한 人事運營과 業務能力 提高

- 시민에게 인정받는 공직자상 구현을 위한 공정한 인사관리
- 직무에 전념할 수 있는 안정적 근무여건 조성

□ 공정하고 객관적인 인사관리

- 인사심사의 공정 · 객관 · 투명성 제고
 - 상사 · 부하 · 동료의 심사하는 다면평가 실시
 - 관련 법규에 따른 공정한 인사관리
- 성과중심적 인사관리
 - 우수 · 모범공무원 발굴 포상 : 연 84명 (23,620천원)
 - 근무실적 우수공무원의 과감한 발탁인사
- 인사행정 사전 예고제 : 호봉승급발령, 대우공무원 선발

□ 직무에 전념할 수 있는 안정적 근무여건 조성

- 생활안정자금 및 학자금 융자 지원
 - 학자금 : 등록금 범위내 융자
 - 생활안정자금 : 퇴직금 1/2범위내 (50,000천원 한도)
- 인사 및 고충상담 활성화
 - 인터넷메일 활용 등 인사상담 연중시행

□ 공무원교육 및 훈련

- 교육기관 위탁교육 (도 및 종합교육기관) : 250,000천원
- 외국어 회화반 위탁교육 (충주대, 건국대) : 8,400천원
- 직원 능력개발비 지원 (월 50천원, 연간 300천원 한도) : 7,500천원
- 공직자 의식전환을 위한 민간위탁 교육 : 50,000천원

職務研鑽 및 士氣昂揚

공무원 직무연찬과 사기양양으로 지방자치시대에 부응할 수 있는 능력을 함양하고 열심히 일할 수 있는 분위기를 조성하고자 함

☐ 능력을 발휘할 수 있는 분위기 조성

- 공무원의 자세와 역할인식 교육 : 연12회
- 열심히 일하는 부서표창 : 40개부서 (10,000천원)
- 공무원 소양고사 : 연1회(하반기), 시상 및 인사반영
- 공무원 제안제도 : 연1회(하반기), 시상 및 시정반영

☐ 공무원 사기양양

- 직장동호회 취미활동 지원 : 17개반 (9,000천원)
- 직원체육행사 : 연2회 (20,000천원)
- 직장협의회 의견수렴 및 공무원 후생복지 지원

☐ 공무원 해외연수

- 국외연수 : 30명 (30명×2,000천원 = 60,000천원)
- 배낭여행 : 3회 30명 (30명×600천원 = 18,000천원)

☐ 퇴직공무원 해외연수

- 시행시기 : 반기 1회 실시 (년 2회)
- 연수대상 : 공로연수 및 명예퇴직 공무원 (부부동반)
* 2004년 퇴직예정자 : 17명
- 내 용 : 연수경비지원 (1인당 1,500천원 정도)

忠州學舍 運營

- 읍면지역 및 농촌동에 거주하는 고교생의 통학불편 해소
- 농촌지역 주민의 교육비 절감
- 지역인재 육성을 위한 면학분위기 조성

□ 학사개요

구 분	충주남학사	충주여학사
위 치	문화동 487-1	지현동 228
규 모	대지 278평, 건물 359평	대지 550평, 건물 625평
수용인원	90명	141명

□ 운영계획

- 입사생 선발
 - 인원 : 남학사 41명, 여학사 141명
 - 일정 : 모집공고('03.12월), 신청접수('04.1월), 선발 및 입사('04.2월)
- 충주여학사 개관계획 : 2004. 3월초
- 학사운영
 - 학사운영위원회 : 분기별 1회 (학사운영 전반에 대한 협의)
 - 학부모 간담회 개최 : 연 2회 (입소 · 퇴소식)
 - 졸업생과의 간담회 개최 : 연 1회 (겨울방학)

文書 및 法務行政의 內實化

- 철저한 문서관리를 통한 완벽한 기록 보존
- 법무행정 of 지속적인 연찬으로 행·재정적 손실 최소화

□ 철저한 기록보존 및 공인관리

- 자료관 및 기록물관리 시스템 구축
 - 추진기간 : '04. 3 ~ '05. 2월
 - 설치장소 : 6층 행정자료실
 - 시설장비 : 주전산기 등 전산장비 및 S/W
 - 소요예산 : 450,000천원
- 문서고 관리 및 기록물 이관
 - 문서고 안전관리 및 완벽한 기록보존 : 539천건
 - 문서고 정리 및 보존기간 만료문서 폐기처분 (3월중)
 - 영구 및 준영구 문서 정부기록보존소 이관 (6월중)
- 정확한 정보공개 및 민원처리 : 인터넷 및 서면청구
- 철저한 공인관리 : 514개

□ 법무행정의 내실화

- 철저한 송무관리
 - 중요문서의 철저한 심사, 피소사건 대응, 적극적인 법률자문
- 자치법규운용 내실화
 - 자치법규 추록발간, 철저한 입안심사, 신속한 인터넷서비스 제공
- 법률구조 봉사활동 추진
 - 무료법률상담제(고문변호사), 시민생활 법률상담(전화 및 래방)

☐ 인터넷 홈페이지 구축지원 및 보강

- 전자상거래를 위한 농가 및 작목반 홈페이지 구축지원 (20개소)
- 우수 정보화시범마을 홈페이지 구축지원 (25개마을)
- 시정정보, 산업경제, 축제, 동영상 자료의 중점보강
- 장애인, 어린이를 위한 홈페이지 구축 (멀티미디어)

☐ 지속적인 정보화교육 실시 (6,250명)

- 주민대상 상설교육장 3개소 운영 : 매주 월~목(4일간) 4,000명
- 강사지원단을 활용한 출장교육 : 단체·마을 15회 450명
- 농업인, 장애인, 노인, 저소득층 등 계층별 교육 : 10회 300명
- 직무능력 향상을 위한 공무원교육 : 50회 1,500명

☐ 정보화 시범마을조성사업 (행자부 주관)

- 대 상 : 상모면 안보리 100가구 (국비 2억5천,도비 6천, 시비 6천)
- 사업내용
 - 마을 주민에게 PC 100대 무상보급, 마을정보센터 구축
 - 전자상거래 가능한 마을홈페이지 구축 제공

☐ 주민정보이용시설 활성화

- 대 상 : 99개소
정보화시범마을(71마을),인터넷카페(25개소),주민정보이용센터,
관광정보이용센터,디지털도서관
- 활성화 계획
 - 주민정보화교육장 활용 및 정보관련 동호회 활동공간 제공
 - 정보화 소외계층 정보이용 및 정보문화 공간으로 활성화

住民便宜 사이버行政 推進

행정 의 질을 한차원 높이고 주민의 다양한 정보욕구에 능동적으로 대처하기 위한 사이버행정을 구현하고자 함

☐ 사이버민원서비스 확대 운영

- 인터넷 민원서비스 확대 : 127종 → 177종
- 무인민원 발급서비스 확대 : 32종 → 44종
- 인터넷민원 처리공개시스템 활성화 : 773종
- 전자고지 및 통지서비스 : 지방세 48종, 민방위통지서 2종

☐ 효율적인 전산시스템 운영

- 대 상 : 22개분야 (지방세, 주민등록, 호적 등)
- 내 용
 - 업무별 비효율적인 전산시스템 통폐합 및 업무연계 추진
 - 「시군구-시도-중앙부서」 간 자료의 공동활용 추진
 - 행정정보시스템 안정화를 위한 주전산기, 백업시스템 도입

☐ 사무능률향상을 위한 행정정보화 추진

- 전자결재 대상문서 확대운영 (민원서류, 전자결재율 100%)
- 24시간 민원서비스를 위한 non-stop민원서비스 추진
- 문서관리를 위한 자료관 및 기록물관리시스템 구축 지원
- 상하수도, 급여, 도시정보시스템 등 기타 정보시스템구축

情報通信裝備 現代化 推進

- 21C 최첨단시스템장비 도입으로 주민의 다양한 욕구에 대처
- 민원행정업무 서비스를 지원하여 시민편의 봉사행정 구현

□ 구내정보통신망(LAN) 이중화 구축

- 일 시 : 2004. 상반기
- 대 상 : 본청 ⇔ 사업소, 읍면동
- 내 용 : 구내정보통신망(고속스위칭, 대형라우터 등)이중화
- 사 업 비 : 250,000천원
- 기대효과 : 민원행정업무 중단없는 서비스 지원

□ 지방행정정보망 이중화 구축

- 일 시 : 2004. 상반기
- 대 상 : 도청 ⇔ 시청간
- 내 용 : 정보통신장비(보안장비, L4 스위치) 이중화
도⇔시간 통신회선 이중화 구축
- 사 업 비 : 120,000천원 (국비 60,000 도비 30,000 시비 30,000)
- 기대효과 : 행정정보망 이중화로 민원행정업무 중단없는 서비스

□ 통신장비(키폰주장치) 교체

- 일 시 : 2004. 상반기
- 대 상 : 본청 (훈련상황실, 감사장)
- 내 용 : 노후장비 새로운 통신방식으로 장비교체
- 사 업 비 : 11,700천원
- 기대효과 : 각종 훈련장 및 감사장 통신환경 개선

□ 국가사무 지방이양

- 일 시 : 2004년 하반기 시행예정
- 추진근거 : 국가사무추진위원회 지방이양 확정 (2002. 10월)
정보통신공사업법 개정법률안 입법예고 (2003.8.2 정보통신부)
- 이양사무 : 정보통신공사업등록 등 6개 사무
건축물 정보통신공사 사용전 검사 1개 사무
- 준비사항 : 사용전 검사담당자 교육 및 검사장비 구입
- 소요예산 : 30,000천원

※ 사용전 검사실적

- 2002년도 : 252건(우체국실시), 2003년도 : 168건(9월말현재)

□ 교환 및 팩스실 운영관리

- 교환실운영(2명) : 교환대 50회선, 행정전화 1,120회선
- 팩스실운영(1명) : 일제동보 37회선, 팩스 146대
- 운영자에 대한 직무 및 친절봉사 교육 강화
 - 신속·정확·친절한 전화안내 및 문서수발이 되도록 운영관리

住民自治센터 運營 活性化

- 주민의 삶의 질 향상에 따른 지역공동체 형성의 구심체 역할을 수행함과 동시 문화·복지·여가등 서비스 기능을 증대하고
- 행정과 주민간 거리감 완화로 건전한 지방자치를 실현

□ 추진개요

- 기 간 : 2004. 1. ~ 12월
- 대 상 : 12개 동
- 내 용 :
 - 주민자치센터 프로그램 개발 및 운영 활성화
 - 주민자치위원회 내실 운영
 - 주민자치센터 운영 종합 점검 보완 발전

□ 추진계획

- 프로그램 운영 활성화
 - 프로그램개발 및 보급
 - 각종 동호회와 프로그램 연계 추진 및 동아리 구성 유도
 - 운영중인 프로그램이 문화.취미등에 치중

→ 주민자치(지역문제토론, 마을환경가꾸기, 자율방재활동)

시민교육, 지역사회기능으로 지역특성에 맞게 전환

- 자치센터프로그램 년중 홍보 : 언론매체, 현수막, 팜프렛등

- 주민욕구조사 및 주민의견 설문조사 : 상,하반기/ 2회
- 주민자치위원 교육 : 2회 / 7,200천원
- 운영강사 및 수강생과의 간담회 : 12개소/ 년4회/ 1,920천원
- 프로그램 수료식행사 표창등 사기진작 : 년2회/ 2,880천원
- 전국 박람회 참석 : 년중 1회/ 1,200천원

※ 2004년 박람회 제주도에서 개최

- 소요예산 : 1인 400,000원×65명 =26,000천원(추경 확보)

- 주민자치센터 비교견학 : 1회/ 2,400천원
- 주민자치위원 전문기관 위탁교육 : 1회/ 20,000천원

○ 주민자치위원회 운영 활성화 지도

- 주민자치위원 교육·간담회·선진지 견학 실시
- 주민자치위원 수시정비 및 역할 제고

○ 주민자치센터 운영 종합 점검 : 상·하반기

邑面 機能轉換 推進

- ・ 21C교통・통신의 발달과 산업.도시화로 행정환경 변화
 - 현행 읍면 행정체계의 변화 필요
 - 작고 생산적인 행정체계 구축

□ 추진개요

- 기 간 : 2004. 1. ~ 12월
- 대 상 : 1읍 12면
 - 1단계 : 1~2개소 (시범실시)
 - 2단계 : 전면 실시
- 소요 예산 : 26억(예산) → 읍면당 2억정도(1회 추경)
- 내 용
 - 주민자치센터설치 및 운영조례 개정
 - 시설 개·보수
 - 자치위원회구성, 주민자치센터개소, 프로그램운영

□ 추진계획

- 추진전략
 - 읍면별 지역인사, 시의원 간담회로 기능전환 이해증진 :상반기
 - 의원간담회 개최

○ 추진방향

- 주민자치센터 설치 및 운영조례 개정
- 주민자치위원회 구성
- 주민자치센터 설치 개·보수 추진 예산확보(국·도비+시비)
- 읍면 시설 개·보수
- 주민자치센터 개소 : 시설 개·보수이후 적의 조정

□ 문제점 및 해소방안

○ 문제점

- 사무 인력 조정 없이는 국.도비 확보가 어려운 관계로 전면 시비로 사업을 추진해야 하는 어려움이 있음

○ 해소방안

- 조직의 안정을 위하여 사무는 최소한의 이관으로 인력은 변동 없이 연차적으로 기능 전환 추진
- 시비를 절감하기 위하여 최근에 리모델링한 청사 및 신청사를 우선하여 시범 실시후 년차적 확대 추진

바르고 進取的인 靑少年 育成

- 청소년들의 올바른 인성 함양과 바르고 진취적인 미래의 주인으로 양성
- 각종 유해환경으로부터 청소년보호 및 수련시설 활동지원

□ 건전한 청소년육성 및 지원

○ 청소년수련원 운영지원 : 연중 / 35,680천원

- 청소년 프로그램운영 : 1회 / 10,000천원

- 자녀를 위한 부모교육 : 1회 / 1,680천원

- 청소년지도 인력배치 : 11,000천원

- 시설비 및 시설장비유지비 지원 : 13,000천원

* 청소년수련원 재위탁 계약 : 2004년 1월중

○ 청소년한마음축제 지원 : 2회 / 30,000천원

○ 청소년어울마당 운영 지원 : 5개 단체 / 10,000천원

○ 청소년 비정규학교 지원 : 2개교 / 12,000천원

○ 청소년 비정규학교 이전시설 보수 : 2개소 / 30,000천원

- 청소년 공부방 운영지원 : 28개소 / 283,400천원
- 청소년 공부방 신설 및 이전설치 : 3개소 / 55,000천원
- 청소년 청소년 공부방 개보수 : 10개소 / 50,000천원
- 청소년자립지원사업기금지원 : 40명 / 연4회(10,000천원)

□ 청소년 선도 및 보호

- 청소년 상담실운영 활성화 : 1개소 / 15,000천원
- 청소년 유해업소 합동지도단속(유관기관)
 - 단 속 : 4회(분기별)
 - 대 상 : 520개소(유흥업소 217, 숙박업소 174, 노래방 129)
 - 내 용 : 유해업소 업주계도 및 청소년 선도 활동
- 청소년 범죄우범지역 순찰 : 연중

正確한 統計調査 및 管理

정확한 통계조사 및 자료관리로 21C 시정설계자료 제공

□ 사업체 기초통계조사

- 조사기간 : 2004. 2. 11 ~ 3. 11
- 조사대상 : 관내 모든 사업체 (14,563개)
- 조사항목 : 사업체명, 종사원수 등 10개 항목
- 보고서 발간 : 100부 / 3,000천원

□ 광공업 통계조사

- 조사기간 : 2004. 4월 ~ 5월
- 조사대상 : 5인이상 광업 및 제조업체 (299개)
- 조사항목 : 사업체명, 종사원수 등 16개 항목

□ 인구·주택 총조사 기초단위구 현지확인

- 조사기간 : 2004. 10월
- 조사대상 : 25개 읍면동
- 조사항목 : 2003년 11월이후 지형지물, 행정구역경계 변경등
- 사 업 비 : 5,000천원(국비)

□ 통계연보 발간

- 자료수집 및 편집 : 2004. 6월 ~ 12월
- 책자발간 : 12월중 / 300부
- 사 업 비 : 9,000천원

屋外廣告物 管理

- 청결하고 조형미가 있는 도시미관 조성
- 불법·불량광고물의 체계적인 정비
 - ※가로형, 돌출, 옥상 및 지주 이용 간판 등 17,000건

□ 추진방향

- 특색있고 쾌적한 간판모델 개발 보급
- 광고물지정 게시대 확대설치 및 보수
- 노후 불량간판의 자율적인 교체유도
- 불법광고행위 근절을 위한 시민홍보 강화

□ 추진계획

- 광고물 제작업자 교육 2회
 - 대 상 : 86업소
 - 내 용 : 신규 간판모델 보급 및 법령 소개 등
 - 방 법 : 한국광고사업협회 시행 (상, 하반기)
- 광고물 게시시설 정비 확충 / 56,000천원
 - 현수막 게시대 : 20개소 (신설10, 보수 10)
 - 지 정 벽 보 판 : 20 " (신설10, 보수 10)
- 시민홍보활동 전개
 - 언론 매체 및 반회보 : 수시
 - 캠페인 전개 : 2회(상·하반기)
- 광고물시범가로 지속 관리
 - 광고물시범가로 : 3개소 (자유시장, 수안보온천, 양성온천)
 - 광고물제작업자 및 시민교육장으로 활용
 - 2004년도 시범가로 조성 : 1개소 / 100,000천원

不法廣告物 整備

- 아름답고 깨끗한 도시미관 조성 및 건전한 광고문화 정착
- 불법광고행위 발생억제 근원적 해결.

□ 추진방향

- 주요도로변 및 생활주변의 청결 유지
- 읍·면 및 동지역별 정비책임 분담
- 불법광고행위자에 대한 법적조치 확행

□ 추진계획

- 불법광고물 정비반 상설 운영
 - 정비반 편성
 - 읍·면 : 13개반 (반장1명, 반원4명)
 - 동(시청) : 1 " (반장1명, 반원5명)
 - 주요활동
 - 연중 수시 순찰활동 실시
 - 불법현수막, 벽보, 전단 등 집중단속
- 불법광고물 주민신고 상황실 운영
 - 상황실 설치 : 14개소 (시청 1, 읍면13)
 - 주요활동
 - 주민 신고지에 대한 현지확인 지도단속
 - 불법행위자 추적조사 및 처분
- 위법행위 조치
 - 1차 광고주가 자진 철거토록 행정지도
 - 자진철거 불이행시 법적조치 확행

市政綜合調整機能 強化

- 지방자치시대에 걸맞는 시정운영 방향제시
- 체계적이고 종합적인 시정 조정기능 강화

□ 2004년 시정업무계획 수립

- 100년 번영을 향한 지역발전비전 제시
 - 2004년 시정운영 방향 설정 및 발전적 소프트웨어 개발
 - 지역현안사업 및 주민숙원사업 최대 반영
- 시정에 대한 공감대 확산으로 지역발전 견인

□ 주요사업에 대한 철저한 평가 및 환류기능 활성화

- 평가용역결과에 따라 대상사업 확정('04. 2월) : 30백만원
 - 시정주요업무·시책, 지역현안사업 등 영(Zero)기준에서 선정
- 전문기관의 평가의견을 토대로 시정의 경쟁력 강화
 - 시민의견조사, 실적 계량화 등을 통해 객관적 평가
 - 평가결과 도출된 문제점에 대한 개선대책 제시

⇒ 시정의 품질을 한단계 Up-Grade, 자치경쟁력 제고

□ 시정조정위원회 기능 강화

- 합리적 정책 결정을 위하여 내실있게 운영

□ 서울연락기능의 내실화 ⇒ 지역현안 추진 전초기지 역할

忠州댐關聯 住民支援事業 推進

□ 2004년도 댐주변지역 지원사업

충주댐 총 지원규모 : 2,866백만원

- 소득·복지사업 : 2,293백만원 (전년대비 49% 증)
- 육영사업 : 573백만원 (전년대비 49% 증)
- ※ 충주시 배분 : 913백만원(육영사업 미포함 / 전년대비 42%증)

- 2004년 사업 선정 및 지원계획 수립 : 2004. 1월
- 세부설계 및 공사 착공 : 2004. 4월

□ 댐주변지역 정비사업

사업개요

- 사업기간 : 2003년~2007년(5년) / 총 96개사업
- 총사업비 : 12,676백만원(전체 지원사업비의 42.3%) - 시부담 10%
- ※ 2004년 : 재오픈수로 등 29개사업 2,430백만원

- 정비사업 지원계획 확정(건교부) : '03. 10월
- 2004년사업 추진 : 2004. 2월 ~ 12월
- ※ '03년 사업(938백만원) : '03년 3회 추경반영, 금년 집행

競爭力 있는 政策開發

- 자치시대에 걸맞는 발전적 Soft Ware의 적극 발굴
- 시민이 공감할 수 있는 창의적 시책 발굴에 중점

□ 시정발전을 위한 다양한 Soft-Ware 개발

- 선진행정 벤치마킹
 - 분야별 팀 구성, 전국 우수행정사례 견학(분기1회)
 - 시책화 추진상황 사후관리 철저(평가보고회 개최 등)
- 인터넷상 「시민제안」 적극 시책화 추진
 - 홈페이지의 건설적인 주민의견을 수렴,
시책으로 연계 추진
- 국·도정 시책 능동적 대응 : 신행정수도이전 등
- 특색있는 마을가꾸기(14개 읍면동)

□ 행정능률 제고를 위한 시책 추진

- 「목표관리제」 내실화(대상 : 5급이상 70명)
 - 주요업무 평가(용역중)와 연계, 평가결과 계량화
- 불합리한 행정규제 지속 정비
 - 잔존 규제 및 유사행정 규제 지속발굴 정비
 - 주민이 피부로 느낄 수 있도록 주민부담 완화
- 「일몰제」 운영 철저 (각종 규제, 제도, 위원회, 시책 등)
 - 「충주시정 일몰규정」에 의거 수시 일몰심사
 - 불필요한 시책, 위원회 등 비능률 요인을 과감히 제거

地域懸案事業 積極 推進

- 관련 부처 및 도와 긴밀한 협조를 통해 예산을 최대한 확보
- 지속적인 추적관리로 지역숙원사업 조기 해결

□ 주요 관리대상

- 중앙부처 및 도 보조지원 대상 사업
- 중앙부처에서 직접 정부예산으로 우리지역에 투자해야하는 사업

예) 중부내륙선철도, 동서고속도로, 4차선 국도확포장사업 등

□ 중점 추진계획

- 사업비 확보를 위한 전담팀 구성·운영
 - 각 부처 업무담당 공무원 및 계선별 연고자 총동원
 - 서울연락사무소 기능보강 활용
- 재경인사, 충북출신 국회의원, 지방의회와 협조체제 강화
- 사업의 필요성을 한눈에 알 수 있는 자료
수시 제출

향후 주요추진 일정

- 대상사업 선정 및 사업 조서 제출 : 2004. 2월
- 중앙 부처에 예산요구 및 집중 건의 : 2004. 3~5월
- 예산부처를 통한 예산확보대책 강구 : 2004. 6~8월
- 총체적인 국회예산 대책 : 2004. 9~12월

合理的인 財政運營

□ 세출예산 편성

- 경상예산 : 2003년 당초예산 수준 편성
- 사업예산 : 사업 마무리 및 경제활성화에 집중

□ 단계별 집행계획 수립 시행

- 사업별 발주시기에 맞는 예산배정계획 수립·시행
- 국도비 보조사업은 보조금 영달시기에 따라 집행

□ 예산절감시책 운영 철저

- 자체 「설계팀」 운영 : 설계용역비 최대 절감
- 「사업경제성심의회」 내실운영
 - 시에서 발주하는 모든 사업에 대하여
 - 설계·발주에서부터 정밀 경제성 심사 및 일상감사를 통해 사업효과 극대화
- 경상적 경비절감계획 수립하여 집중관리
 - 낭비성 예산 축소 및 사무용품·에너지 절약 추진
 - 불요불급한 해외출장 억제, 출장인원 최소화로 경비절감
 - 인건비 및 경상비는 집행시기에 맞추어 예산 배정

□ 지방재정 투융자사업 심사제 실질 운영

대 상 사 업

- 자체심사 : 총사업비 10~ 30억원 미만 신규투자사업
- 도 심사 : " 30~200억원 미만 "
- 중앙심사 : " 200억원 이상 "

- 심사 시기 : 정기(년 2회) 및 수시심사
- 사전절차 이행 : 시 중기재정계획에 반영
- ※ 대상사업이 누락되지 않도록 투자사업 관리에 철저

□ 지방교부세 · 양여금 예산확보 최선

- 지방양여금 산정자료('04. 7), 지방교부세 자료('04. 8)
- ⇒ 철저한 자료 수집, 관련 공무원 교육 등
- 최대한 국비 확보를 할 수 있도록 조치 강구

□ 경영수익사업 내실 운영

- 목표액 : 13억원 / 탄금공원 입장료수입 등 9개 사업
- ※ 2003년도 실적 : 13억원(수입 18, 지출 5억원)
- 계속사업 수익 극대화를 위하여
- 사업장별 경영수지 및 운영상황 수시점검 확행
- 민간영역을 침해하지 않은 사업 중에서
- 신규사업 지속 발굴

市議會와의 協調體制 強化

- 집행부와 의회의 상호보완·협력관계 유지
- ⇒ 지역현안문제를 함께 논의하고 해결해 나가는 분위기 조성

□ 상호 유기적인 의사교류 추진

- 상호 공감대 형성을 위한 의원 간담회 적극 활용
- 주요현안·쟁점사항 간담회 의안 채택
 - 상호 토론을 통한 대안 강구 등 대화의 장 적극 활용

□ 생산적 의정활동 적극 지원

- 요구자료 신속 대응 및 의안 적기 제출
- 의결사항 사후관리 철저
- 의회 건의사항, 시정에 최대한 반영

□ 지역현안문제 공동대응체제 확립

- 지역 현안문제에 대한 격의없는 의견 교환
- 도 및 중앙부처에 대한 예산확보 등 협의 대응

住民指向的 行政組織 具現

- 조직운용 과정에서 나타나는 불합리한 기구 및 인력의 정밀 진단 및 조정
- 새로운 행정변화에 신속한 대처로 조직의 생산성 제고

□ 조직운영 방향

- 조직진단 실시, 불합리·불균형 요소 재정비
 - 유사 중복기능 및 효율성 개선이 요구되는 조직 정비
 - 직렬·직급간 정원 불균형 시정
 - 부서간 불균형 인력·사무 실태 점검 및 조정
- 신규 행정수요에 대응, 탄력적인 조직·인력 운영
 - 민간투자 유치, 경제활성화, 정보통신, 유통개선 분야 등

□ 중점 추진과제

- 업무성격 등을 고려, 유사 「담당」 통합 및 신설
- 직급간 불균형 시정 및 신규수요 신속 대응
 - ※ 세정업무 체계 개선, 서울연락사무소 보강 등
- 표준정원의 효율적 관리
- 비정규 인력 관리방안 모색
 - 주차장 관리요원, 시설경비요원(청원경찰) 재조정

內實있는 對外協力 推進

- 국제우호교류도시와의 협력관계 내실화로 실익 제고
- 동주도시 및 네트워크 도시간 교류 확대로 선진행정 구현

□ 기존 교류도시와의 우호 증진

- 자매결연 : 대만 대중시 일본 유가와라정
- 우호도시 : 일본 무사시노시, 미국 라스베이거스시, 중국 대경시

- 공무원 교환연수 : 1명(무사시노시) / 1년 / 43백만원
1명(유가와라정) / 하반기 추진
- 분야별 외국현장체험 연수추진
 - 년 2회 / 회별 5~6명(중국, 일본, 대만) / 20백만원
- 민간교류 지원 : 문화예술·기업인·여성·체육분야 등 20백만원
- 제7회 충주세계무술축제 홍보 의뢰 및 초청

□ 국제화를 위한 교류대상 확대 검토

- 행정자치부, 국제화재단 등에 대상도시 추천의뢰
- 관내 외국업체, 충주출신 교포 등의 자문
 - ⇒ 교류 실익여부를 심도있게 검토 추진

□ 同州市 및 「Net-Work」 자치단체간 국내교류 추진

- 자치단체간 공무원 교류 활성화로 업무역량 제고
- 실익있는 공동관 심사 논의 및 공동사업 등 추진

生産的인 監査 및 公職紀綱 確立

- 민생취약 분야에 대한 현장중심의 예방감사 등 생산적인 감사활동 전개
- 엄정한 공직기강 확립을 통한 깨끗한 공직풍토 조성

□ 정기종합감사 (8개 부서)

- 감사대상 : 보건소, 여성회관, 주덕읍, 상모면, 양성면, 엄정면, 달천동, 연수동
- 감사중점
 - 행정감사 예고제 및 현장중심 확인·점검
 - 제도개선, 수범사례 적극 발굴 전파

□ 일상 및 특별감사

- 일상감사 : 공사(10억원 이상), 용역(1억원 이상), 물품(5천만원 이상)
- 특별감사 : 각종 인허가 등 취약분야
- 감사중점
 - 무사안일(업무방치·회피·전가 등)사례 적발 및 시정
 - 단순지적보다 이행실태 및 문제점 개선 강구

※ 명예감사관제 운영(25명 정도)

□ 공직기강 확립 및 부패방지

- 연말연시, 명절, 선거 등 취약시기 감찰 강화
- 인터넷, 언론보도, 민원제보사항 등 집중조사
- 클린신고센터 운영 등 청렴한 공직풍토 조성

公 職 者 財 産 登 録

- 공직자의 부정한 재산증식 방지로 공직윤리 확립
- 재산등록에 대한 올바른 신고 유도 및 정확한 심사
- 재산등록 전산시스템의 지속적인 유지보수로 효율성 제고

☐ 등 록 대 상

- 대상인원 : 179명 (현직 137, 변동 42명)
- 공 개 : 25명 (단체장 1, 시의원 24명)
- 비 공 개 : 154명 (4급이상 12, 감사·세무외 7개 부서 142명)

☐ 등 록 신 고

- 최초재산등록(1월이내), 정기변동신고(매년1월중)
- 의무면제변동신고(2년간신고), 퇴직변동신고(1월이내)

☐ 추 진 방 향

- 등록자에 대한 사전교육으로 정확·성실등록 유도
- 등록재산의 심사 철저히 불이익 사전 예방

☐ 추 진 일 정

- 정기 재산변동사항 신고접수 : 2004. 1월
- 공개대상자 재산변동사항 공개(25명) : 2004. 2월말
- 재산변동사항 심사(충주시공직자윤리위원회) : 2004. 5월
- 재산등록·심사 전산시스템의 지속적인 유지보수

文化觀光課

文化藝術基盤施設 擴充 및 文化藝術 振興

- 문화기반시설의 확충 및 지역문화예술인의 창작의욕 고취와
- 지역 문화예술의 특색화 추진으로 문화예술도시 기반 구축

□ 충주시립도서관 신축 추진

○ 사업개요

- 위 치 : 충주시 교현동 예성공원 내
- 기 간 : 2001 ~ 2005년
- 규 모 : 부지 13,372m'(4,050평), 건평 5,556m'(1,680평)/지하1, 지상5층

○ 지금까지 추진실적

• 예산확보 내역

총사업비(백만원)				확 보 액				향후 확보계획			
계	국비	도비	시비	계	국비	도비	시비	계	국비	도비	시비
8,000	1,600	800	5,600	6,372	1,600	800	3,972	1,628	-	-	1,628

• 공사계약 현황

(단위 : 백만원)

구분	도급액 (계약액)	착공일	도급자			감독 공무원
			주 소	회사명	대표자	
계	6,682					
건축	4,961	'03.12.30	경북 영천 화릉 200-4 청주 상당 문화 67-9	영화건설(주) (주)이건	김영태 윤석위	건축7 채춘병
전기	297	'03.12.30	중평읍 교동 151-12	우석전업사	연제봉	전기7 지영근
통신	165	'03.12.30	청주 상당 우암 375	(주)신영방재	백원돈	기계8 연기호
소방	162	'03.12.30	청주 흥덕 봉명 228-6	대명통신	김제복	통신7 홍진행
관급	1,097	'03.12.30				

○ 향후추진계획

- 공사착공 : 2004. 3월 (준공예정 2005. 8월)
- 건축협의 및 공원조성계획 변경(2월 까지)
- 감리계약 : 3월 중
- 예산확보 : 시비 1,628백만원
- ※ 충주지역 작가 문학작품 수집(충주 문학관 공간 조성계획)

□ 소공연장 건립 추진

○ 사업개요

- 위 치 : 충주시 호암동 569-8번지 일원(호암공원 내)
- 사업규모 : 부지 2,000m², 연면적 1,800m²(지하1, 지상2)
- 사 업 비 : 4,500백만원
- 사업기간 : 2003년 ~ 2005년
- 주요시설 : 300석 규모의 소공연장 및 전시실, 사무실, 회의실

○ 추진상황 및 향후계획

- 부지확보 : 다목적체육관 및 국민체육센터 부지 내
- 기본 및 실시설계 완료
- 투·융자 심사(재심사) : 2004. 4월 중
- 2004년 착공 및 2005년 준공

※ 2005년도 국비신청 : 지방문예회관 신축이나 또는 전국 소공연장 개념의 시설 지원 기준이 되면 소공연장 신축사업으로 신청

○ 투자계획

(단위 : 백만원)

구 분	총사업비	기투자	2004년	2005년	비 고
계	4,500	2,060	1,440	1,000	
국·도비	1,700	700		1,000	국비7억 특별교부세
재정보전지원금	560	560			
시 비	2,240	800	1,440		

□ 제13회 충주시문화상 시상

- 수상시기 : 우륵문화제 개막식 행사시
- 모집분야 및 대상에 대한 사전 홍보 철저(7개분야)
 - 문화·학술, 예술, 언론·출판, 체육, 교육, 산업경제근로, 사회봉사윤리
- 모집공고 기간(2~3개월)을 충분히 하여 숨은 공로자 발굴
⇒ 우리고장 최고의 권위 있는 상으로 자리매김

□ 충주시립우륵국악단 운영

- 상임단원 보강 : 10명 → 14명
- 정기연주회 개최 : 년 3회
 - 수안보온천제, 우륵문화제, 송년음악회
- 찾아가는 국악공연 추진 : 월 3회
 - 초·중·고등학교, 불우시설 등
- 우륵당 문화학교 운영 : 5월 ~ 10월

□ 2004 대한민국 향토가요제 개최

○ 개 요

- 일 시 : 우륵문화제 기간중
- 장 소 : 충주체육관 또는 종합운동장
- 주최·주관 : 충주MBC, 대한민국향토음악인협회
- 특 전 : 가수인증서 수여
- 기 타 : 가요제 녹화 전국 방영시 충주 및 도내 관광지 소개
- 소요 예산 : 120백만원(당초예산 60백만원 확보)

※ 2003년도 80백만원 지원

○ 추진계획

- 사전 홍보 철저로 충주 및 무술축제, 우륵문화제 홍보효과 거양
- 지역의 향토 가수 발굴과 충주를 향토가요제의 메카로 부상
※ 무술축제, 우륵문화제 기간중 개최로 외지관광객 유치에 기여

文化財(遺産)의 保存・管理

- 중원문화권의 문화유산 우수성 홍보 및 「21C 한반도의 중심도시 충주」의 이미지 부각
- 역사문화와 관광이 어우러진 충주 이미지 고양

□ 문화재 관련 주요사업 추진

○ 선사유적박물관의 완벽한 건립

• 사업개요

- 위 치 : 충주시 동량면 조동리 1370-1번지 일원
- 건축연면적 : 1,508㎡(지하 1, 지상 2층)
- 사 업 비 : 4,617백만원(국비 1,100, 도비 357.5, 시비 3,159.5백만원)

• 추진실적

- 공사 착공 : 2003. 9월
- ※ 현재 지하 및 1층 바닥 콘크리트 타설 완료

• 향후 추진계획

- 전시유물 확보 및 효율적인 전시방안 강구
→ 2004년 말 까지 선사유적박물관 준공 및 개관을 목표로 건립 추진
- 박물관과 연계한 선사시대 체험단지 조성(추경에 용역비 계상 추진)

○ 흥법국사 실상탑 모형물 제작 복원

- 설치위치 : 충주시 동량면 하천리 흥법국사실상탑 터
- 규모 및 형태 : 높이(2.54m), 하층기단 넓이(1.7m)

팔각 원당형부도 형태

- 사 업 비 : 31,000천원

→ 우리지역 소재 국가 지정문화재 제102호인 흥법국사실상탑의 모형을 복원 설치하여 선사유적박물관 건립과 더불어 충주지역의 중요한 문화유적 관광코스 구축

○ 창동 5층석탑 주변정비(지방유형문화재 제 8호)

- 내 용 : 진입에 따른 도로 확 · 포장 및 배수로 설치
- 소요예산 : 28백만원

※ 문화재정비사업과 연계하여 강희다짐 등 시공을 문화재자문위원회 의견을 수렴 추진

○ 미륵리 특산물판매장 기와교체 및 가로등 설치

- 내 용
 - 특판장 번와 교체 1식
 - 가로등 설치(미륵리 특판장 ↔ 미륵리사지 입구 350M)
- 소요예산 : 60백만원

○ 경종대왕태실비 진입로 확 · 포장

- 내 용 : 진입도로 확 · 포장(200M) 및 주차장 시설
- 소요예산 : 300백만원

○ 장미산성 진입로 포장

- 내 용 : 도로 확 · 포장(200M), 배수로(100M) 설치
- 소요예산 : 45백만원

○ 대림산성 발굴 사업

- 내 용 : 발굴조사 학술용역 및 복원 · 정비 추진
- 예산확보 : 70백만원(발굴조사 학술용역비)

※ 복원 · 정비사업은 국 · 도비 지원사업으로 추진

□ 문화유산의 효율적 관리

○ 문화재지정 확대

지정문화재 총괄 : 59점

- 국가지정 문화재 : 17점
 - 국보 3, 보물 8, 중요무형문화재 1, 사적 4, 중요민속자료 1
- 지방지정 문화재 : 42점
 - 유형 24, 무형 3, 기념물 14, 문화재자료 1

• 국가지정문화재 추진 : 3건

- 봉황리 마애불상군 (유형문화재→보물)
- 탄금대 명승 및 사적지 지정 추진 (기념물 제4호→명승 및 사적지)
- 충주산성 사적지정 추진 (기념물 제31호→사적지)

• 지방문화재 지정 추진 : 17점

- 도 유형문화재 : 11점

(창동 약사여래입상, 용화사 석불입상, 봉불사 약사여래입상, 미륵리사지 석조의상, 미륵리사지 돌거북, 문주리 석불좌상, 충경공 유백증록권, 지당리 석불입상, 강천리 석불입상, 청룡사 위전비, 청룡사 석종형부도)

- 도 무형문화재 : 1점 / 날나리(태평소)

- 도 기념물 : 3점

(연안이씨 쌍효비·쌍효비각, 견학리 토성, 하구암리 고분군)

- 도 민속자료 : 1점 / 목계 부흥사돌탑

- 도 문화재자료 : 1점 / 송선사지당간지주

○ 전통택견의 활성화

• 택견의 정상화 및 원형보존 연구 노력

- 법인 지도강화 및 운영체계 정립
- 택견 지정학교 운영 (2개교)

• 「제8회 전국택견대회」 개최

- 일 시 : 2004. 10월 경(충주세계무술축제 기간 중)
- 사업비 : 50,000천원
- 택견원형을 보존하고 기술향상 및 택견인구 저변확대 주력
- 계파별 택견인의 대동단결과 화합 계기 마련

• 「제2회 전국어린이비각술대회」 개최

- 일 시 : 2004. 6. 1(중요무형문화재 제76호 “택견” 지정 기념일)
- 사업비 : 10,000천원
- 택견인구의 저변확대 및 어린이 택견 기술향상

• 택견시범단 운영

- 인원 : 15명(상임 3, 비상임 12) ※ '04년 2월말 구성
- 사업비 : 30,000천원
- 활동 : 택견인구의 저변확대 및 충전수관에서 수시 시연
각종 행사 및 축제시 택견 공개시범 실시

• 택견체조 경연대회

- 일 시 : 무술축제 기간중 개최
- 주관 : 사)한국전통택견회
- 대상 : 전국 초·중·고·대학 및 일반
- 사업비 : 20백만원
- 추진일정
 - 각급 학교 및 전수관에 계획 홍보 등 다수팀이 참가할 수 있도록 계도
 - 2004. 3 ~ 7월 : 택견체조 지도자수련대회 실시(택견충전수관)
 - 2004. 7 ~ 8월 : 택견체조 지도자과정 수련회 실시(교사 중심)
 - 2004. 8월 : 참가신청 및 대회 공고

文化歷史 學術會議 開催

중원문화의 정체성 확립과 우수성을 대내·외에 홍보하여 충주의 위상 제고

□ 중원문화 학술회의

- 일 시 : 2004. 12월 중
- 주 관 : 예성문화연구회
- 소요예산 : 5백만원

□ 충주 철의역사 고증 학술회의

- 일 시 : 2004년 상반기중
- 소요예산 : 7백만원
- 내 용
 - 충주산 철과 관련된 삼국시대 이후 자료 발굴
 - 충주가 3대 철 산지로서의 역사규명과 충주철의 중요성 제고
 - 학술대회를 계기로 「칠지도」와의 분석을 통하여 충주 산지의 철임과 제작소의 여부 규명

□ 이응해 장군 출토복식 학술회의

- 일 시 : 2004년 상반기중
- 주 관 : 전국대학교충주캠퍼스 조형연구소
- 소요예산 : 8백만원
- 내 용 : 이응해 장군 묘 출토복식의연구, 전통유물 도록 및 복원방안 모색

□ 전국 학술발표대회

- 일 시 : 2004. 10월 중
- 주 관 : 사)한국향토사연구전국협의회
- 소요예산 : 30백만원(시 지원 20,000천원, 자담 10,000천원)
- 내 용
 - 중원문화권의 중심지 충주를 널리 알려 위상 제고
 - 남한강을 중심으로 발전한 충주의 하안(河岸)문화에 대한 밑바탕이 되는 근거 마련

歷史人物 再 照明

□ 독립운동가 유홍식(자명) 다큐멘터리 제작

- 충주의 역사인물을 발굴 조명하는 사업의 일환인 충주출신 독립운동가 유홍식선생의 재조명에 따른 사업으로
- 다큐멘터리를 제작하여 선생의 업적을 지속 부각함으로써 시민의 관심을 유도하고 자긍심 고취

○ 사업개요

- 사 업 명 : 「유홍식(자명) 다큐멘터리」 제작
- 사업 기간 : 2004년(10개월 소요)
- 추진 방법 : MBC 3사(충주, 청주, 대전)와 협의 추진
- 사 업 비 : 총 80,000천원
 - 시 지 원 : 20,000천원(2004년 당초예산 확보)
 - MBC부담 : 60,000천원

○ 추진계획

- MBC 3사(충주, 청주, 대전)와 협의 유홍식 선생의 출생지(충주 이류면) 및 활동지(중국, 러시아)를 중심으로 일대기 제작
- 기 추진한 “국제학술회의” 및 추진중인 “평전” 발간사업 등과 연계하여 추진

○ 기대효과

- 방송용 다큐멘터리를 제작 활용함으로써 학계 및 시민의 관심을 유도
- 지속적인 기념사업 추진 발판 마련

觀光의 活性化 推進

- 21C 文化관광도시로의 충주이미지 개선 주력
- 外지관광객 유치를 위한 홍보활동 강화

□ 관광홍보활동 전개

- 다중집합장소 대단위 시티비전 설치운영 : 4개소 / 57백만원
 - 동서울터미널, 강남고속버스터미널, 청주국제공항, 충주공용버스터미널,
- 관광 홍보물 제작 : 3종 / 30백만원
- 관광객 유치 보상금제 실시 : 연중 / 10백만원
- 여행사 설명회 개최 : 2회 / 10백만원
- 여행사 단체관광객 집객 홍보 : 4개사 / 10백만원

□ 문화유산해설사 및 관광안내소 운영 내실화

- 문화유산해설사 운영 : 3개소(11명) / 67백만원
- 관광안내소 운영(수안보, 공용버스터미널) : 2개소(11명) / 76백만원
- ※ 수안보 1개소/2명 별도 운영(한국 일반여행자협회)

□ 관광거점 육성사업

- 인공암벽설치 : 수안보 / 600백만원

□ 충주 문화유적 투어 추진

- 운영기간 : 관광 성수기 (4월~11월)
- 소요예산 : 40백만원(당초예산 20백만원 확보)
- 중점 추진계획
 - 외지관광객 대상 홍보활동 강화 및 탐방코스의 다양화
 - 시 문화유산 해설사에 대한 해설능력 배양 → 자격증화

觀光基盤施設 構築

□ 세계무술테마공원 조성사업 추진

- 국제수준의 테마관광지로 기틀마련
- 관광산업의 진흥으로 지역의 부가가치 창출

○ 사업개요

- 위 치 : 충주시 칠금동 509-25번지 일원
- 사업량
 - 부 지 : 135,000m²(40,800평)
 - 건 평 : 17,210m²(5,200평)
- 사업비 : 300억원 (국비 89.9 지방비 165.1, 민자 45)
- 사업기간 : 2003 ~ 2006년

○ 지금까지 추진상황

- 세계무술테마공원 타당성조사 용역 : 2002. 10월 완료
- 투·융자 심사(중앙) : 2002. 11월(행정자치부)
- 조성계획 변경중
- 예산확보 : 3,720백만원(국비 1,400, 도비 1,020, 시비 1,300백만원)

○ 향후추진계획

- 자문위원회 구성 : 용역 수행과 향후 운영에 대한 의견 수렴
 - 외국 테마공원 조성지 견학 : 2004. 3월
 - 조성계획변경 승인 : 2004. 6월 까지
 - 기본설계 및 실시설계 실시 : 2004.12월 까지
 - 문화관광부, 충청북도 등 관련부처와 유기적인 협조체제 유지
- ※ 신규 관광지 개발사업 → 칠금관광지 조성계획으로 추진

□ 체험관광지 조성사업 마무리

○ 사업개요

- 위 치 : 충주시 가금면 탑평리(중앙탑공원 일원)
- 사업기간 : 2000. 2 ~ 2004. 12(5년간)
- 조성면적 : 136,500m²(기조성 65,200m², 미조성 71,300m²)
- 총사업비 : 4,800백만원(국비1,400, 도비 420, 시비 2,980)
- 주요사업내용 : 수변산책로, 수변무대, 주차장, 조경, 수상스키장
각종편의시설, 수경분수, 친수공간 조성 등

○ 추진공정 : 90%

- 토공(구획정리) 및 우수공, 상수공, 접안시설(조정연습장) 완료
- 수변무대 추진중(공정 75%)
- 포장공 추진중(공정 75%)
- 산책로 시설 추진중(공정 50%)
- 조경시설 추진중(75%)

○ 향후 추진계획

- 수경분수(음악분수) 설치
 - 하천 점용허가 신청중(한국수자원공사 충주권관리단, 대전 국토관리청)
 - ※ 총사업비 2,000백만원 / 확보 1,700백만원(3 억 추가 확보계획)
- 친수공간 조성 : 2004. 10월 까지
- 관광지 지정 및 조성계획 보완사항 제출
- 수상스키 및 유람선시설에 대하여 수면사용 협의 내용에 따라 국토이용계획 변경 및 2단계 민자유치사업(현 사업구역 외) 추진

□ 수안보 종합온천휴양지 조성사업 추진

○ 사업개요

- 위 치 : 충주시 상모면 온천리 일원(조산공원)
- 사 업 비 : 1,944백만원(국비 850, 도비 275, 시비 819)
- 사업기간 : 2002년 ~ 2004년 (3년간)
- 주요시설
 - 축구장 조성, 등산(산책)로 개발 및 정비, 약수터 개발, 심신수련장 및 삼림욕장 정비, 조경 및 가로등 정비, 편의시설(벤치, 안내판 등)

○ 사업추진상황

- 당초의 인공폭포 조성사업을 축구장 조성사업으로 사업계획 변경 승인(문화관광부)
- 상모면 주민 사업설명회 개최(주민의견 실시설계에 반영)
- 측량 및 실시설계 완료
- 조산공원 시설계획 변경 및 각종 행정사항 이행중(지역개발과)

○ 향후 추진계획

- 2004년 상반기 토지매입 및 공사착공

□ 양성 온천광장 조성사업 추진

○ 사업개요

- 면 적 : 9,019m² (2,728평)
- 기 간 : 2004 ~ 2006년 (3년간)
- 사업비 : 2,500백만원 (국비 1,000, 도비 300, 시비 1,200)
 - 토지매입비 500백만원, 시설비 2,000백만원
- 주요시설 : 야외무대, 조명시설, 분수시설, 주차장, 편의시설 등

○ 사업추진상황

- 지방재정투·융자심사 완료
- 토지매입비 확보(5억원)
- 변경 대상지 선정 및 공유재산관리계획 변경 승인(2003. 6. 30)

○ 향후 추진계획

- 2004년 이후 국비(10억원) 확보 주력
- 토지매입 추진

□ 수안보 하이스파운영 내실화

○ 운영방법 : (사)수안보온천관광협의회 위탁운영

○ 2004년 운영계획

- 외지관광객 유치에 위한 대대적인 홍보활동 전개
- 기존 관광업소의 모범이 되도록 종사원 친절교육 실시
- 포근한 욕장분위기 조성을 위한 지속적인 시설보완 및 제반 운영상 제기되는 문제점 적극 보완

※ 2003년 운영상황

- 이용 인원 : 125,158명 (연인원 167,777명)
- 요금 수입 : 500,471천원 (연수입 672,162천원)

文化 및 觀光祝祭 推進

□ 제7회 충주세계무술축제 추진

○ 축제개요

- 기 간 : 2004. 10. 1 ~ 10. 7(7일 간)
- 장 소 : 충주체육관 일원
- 규 모 : 35개국 / 55여개 단체 / 1,000명 정도
- 사 업 비 : 1,800백만원
- 관람객유치목표 : 100만명 (경제효과 150억원)

○ 주요 행사계획

- 무술시연 및 무술대회
 - 세계 전통무술시연, 이종격투기 대회등 무술 실전경기, 택견을 비롯한 국내무술 전국대회, 한국 씨름과 외국씨름 대결
- 문화행사
 - 세계민속공연, 중앙 및 지역문화공연
 - 길놀이, 전야제 등 빅 콘서트, 향토 가요제
- 체험행사
 - 전통무술체험, 사상체질측정, 신체나이측정, 기 수련·치료, 무과체험, 전통군장체험, 무기제작소, 로봇과의 무술대결, 즉석사진촬영, 페이스페인팅, 어린이 입체영화관, 도자기체험, 봉숭아물들이기 등
 - Temple스테이, 농가체험
- 부대행사
 - 무기 전시관 사이버무술게임대회, 무술영화제(무술영화 상영, 무술 단편영화 공모전, 디지털 사진·영상촬영대회), 세계무술연맹 총회 등
- 기타행사
 - 세계민속기념품 판매점, 지역 특산품 판매점, 월드푸드점, 향토음식점 등

※ 종합연출 대행사 선정 및 전국체전과 유기적 연계, 난장의 획기적 개선 추진

□ 34회 우륵문화제 추진

- 악성 우륵을 비롯한 명현 추모와 지역 향토문화예술 계승발전
- 주민이 참여하는 내실 있는 지역축제로 육성
- 문화와 관광을 접목 지역경제 활성화에 기여

○ 축제개요

- 기 간 : 2004. 10. 1 ~ 10.7(7일 간)
- 장 소 : 충주체육관 및 문화회관 등 시내일원
- 주 최 : 한국예술문화단체 총연합회 충주지부
- 행사비 : 170백만원(국비 20, 시비 150백만원)

○ 중점 착안사항

- 우륵선생관련 프로그램 적극 발굴
 - 도내 「영동 난계국악단, 청주시립국악단」 초청 합동공연
 - 전통 국악기 체험장 운영 및 국악기 전시관 운영
- 우륵문화제 프로그램 편성시 무술축제 프로그램과 동시 기획·조정
 - 우륵문화제와 무술축제 프로그램 편성 안배
- 예총을 중심으로 각계의 예술인은 물론 전 시민의 자발적 참여형 축제분위기 조성
- 무술축제 기간중 개최로 국내 문화예술인들이 외국의 문화예술과 상호 교류, 시민 문화의식 고취
- 무술축제와 우륵문화제, 전국체전을 동시 개최함으로써 동시 홍보 효과 거양
- 우륵문화제가 중원문화권의 중심축제로 발전하여 국내·외 관광객에게 우수한 중원문화를 널리 알리는 계기 마련
- 문화상 수상자 및 각종 경연대회 수상자의 적극 참여방안 모색

□ 수안보·양성 온천축제 추진

- 온천 관광자원을 활용한 내륙관광 중심지 육성
- 관광객의 볼거리, 먹거리, 살거리, 체험기회 확대
- 관광객 유치를 통한 지역경제 활성화

○ 사업개요

- 기 간
 - 수안보온천제 : 4. 23(금) ~ 4. 25(3일간)
 - 양성온천제 : 10월중(2일간)
- 주 관 : 수안보, 양성 온천관광협의회
- 사 업 비 : 110백만원(수안보 60, 양성 50백만원)

○ 추진방향

- 축제 홍보의 다각화, 광역화, 국제화
- 지역 축제의 관성 탈피 특성화
- 관광객과 시민이 함께 어울리는 참여형 행사 유도
- 이벤트 및 문화공연의 다양화와 질적 수준 향상
- 지역 예술단체의 적극 참여유도

○ 중점착안사항

- 수안보 온천제 20주년 기념 주민참여 확대(마을별, 단체별 길놀이 추진)
- 어린이와 가족형 참여프로그램 개발
 - 물고기잡이, 가족노래자랑, 농산물수확, 노천 온천수 물놀이 공간제공, 온천 가족사진 콘테스트, 걷기대회 등
- 축제장과 주변 관광지와 연계된 버스 투어 추진
- 온천욕과 연계한 등산 관광객 유치

世界武術聯盟 및 韓國武術 總聯合會 運營

□ 세계 무술연맹 활성화 추진

- 「세계무술연맹」의 활성화를 통하여 활발한 세계 무술교류 추진
- 「무술올림픽」 개최에 중추적인 역할을 할 수 있는 연맹으로 발전

○ 연맹개요

- 명 칭 : 세계무술연맹 (WoMAU, 의장 : 소병용)
- 창 립 일 : 2002. 10. 2
- 회 원 국 : 32개국 / 35개 단체
 - 2003년 가입국 확대(6개국 / 7개 단체)

○ 2004년 주요 추진계획

- 운영 소요예산 : 100백만원(2004년 당초예산 70백만원 확보)
- 세계무술연맹 집행위원회의 개최 : 2004년 5월 중
 - 무술올림픽 학술회의 개최
 - ※ 집행위원(7명) : 한국, 일본, 몰도바, 수단, 말레이시아, 우즈베키스탄, 호주
- 세계무술올림픽 개최에 대비한 기초자료 수집
 - 각국의 무술 분포도 파악 : 세계 32개국 / 35개 단체
- 세계무술연맹 회보발간 : 연 2회
- 세계무술연맹 홈페이지 업그레이드
- 2004년도 세계무술연맹 정기총회 개최

○ 기대효과

- 세계무술올림픽 대비 중추적인 역할을 할 수 있는 기틀 마련
- 세계무술연맹을 세계 각국 무술단체 교류의 창구로 활용
 - 충주를 국제적인 무술테마 관광지로 발전
- 충주세계무술축제의 지원 → 명실상부한 세계적인 축제로 발전

□ 사)한국무술 총연합회 활성화 추진

- 사)한국무술총연합회를 중심으로 국내 무술단체간의 활발한 무술 교류 및 정보 교환을 통하여 국내무술 발전 도모
- 충주세계무술축제의 중추적 역할을 할 수 있는 조직으로 육성 발전

○ 무술총연합회 개요

- 명 칭 : 사단법인 한국무술총연합회
- 창립과정
 - 사단법인 등록 : 2003. 8. 6
 - 법인 등록 : 2003. 8.21
 - 창립총회 개최 : 2003. 9.16
- 가입단체 수 : 16개 단체(국내무술)

○ 2004년 주요사업 추진계획

- 소요예산 : 50백만원(2004년 당초예산 30백만원 확보)
- 회의 개최
 - 정기총회 : 년 1회(임시총회 : 필요시)
 - 이사회 : 4회(분기별 1회)
- 사무국 구성
 - 장 소 : 충주시청 6층(무술연맹 사무실과 공동 사용)
 - 인 원 : 사무총장 및 직원
- 인터넷 홈페이지 개설, 로고 및 연합기 제작
- 소식지 발간(4회) 및 세미나 개최(1회)
- 무술축제 지원
 - 무술대회(실전경기) 추진
 - 무술 단체별 무술축제 전학 추진 : 16개단체 전국 도장

○ 기대효과

- 총연합회 산하 무술단체 각종 대회 및 행사 충주유치로 지역경제 활성화 기여
- 무술테마공원 조성과 더불어, 무술시연장 운영 등을 통하여 충주를 무술테마 관광지로 발전시키는데 기여

稅 政 課

自 主 財 源 擴 充

- 자주재원 확충을 위한 탈루세원 방지 및 체납액 징수 추진
- 철저한 과세자료 정리와 효율적인 자금관리를 통한 세수증대

2004년 지방세입 목표액

○ 총목표액	_____	62,047 백만원
· 지방세(시세)	_____	43,451 백만원
· 세외수입	_____	18,596 백만원

□ 법인 세무조사

- 법 인 현 황 : 668개소 (영리 603 비영리 65)
- 2004 목표액 : 120개소 / 550 백만원
- 조 사 내 용
 - 지방세 적법 납부여부 확인
 - 사치성재산 등 중과세 재산 적정 과세여부
- 추 진 계 획
 - 서면조사 및 현지조사 병행실시
 - 서면조사를 통한 기업부담 경감 및 비리예방
 - 징세편의 위주에서 납세자편의 위주로 조사전환
 - 누수없는 세원 확보로 지방재정 확충

□ 지방세 과세자료 일제정비 추진

○ 추진방침

- 변동자료 조사 및 과세대장 완벽한 정비로 탈루·누락 방지
- 과세자료의 완벽한 정비를 통한 지방세정의 신뢰성 제고

○ 추진계획

- 과세자료 일제정비 추진기간 설정운영
 - 재산세 : 2004. 4. 1 ~ 4. 30
 - 종합토지세 : 2004. 6. 1 ~ 6. 30
- 중점추진사항
 - 과세자료 변동 및 현황조사 정비
 - 미상속 건축물, 토지 상속자 조사정비

□ 효율적·안정적 자금관리로 이자수입 증대

○ 2004 이자수입 목표액 : 3,700 백만원

○ 추진방침

- 저금리하의 이자수입 증대를 위한 대응방안 검토
- 다각적인 자금운용 방향을 모색 최대한 여유자금 확보
- 월별, 분기별 자금수급을 고려 합리적 예금배치

○ 추진계획

- 금리변동에 대한 체계적 분석 및 안정적이며 높은 수익상품 검토
- 유동성 자금 (지급준비금) 및 여유자금의 효율적 관리
 - 200 백만원 이상 지출예정 사전파악으로 만기일 조정 예치
 - 일상경비 보유자금 : 10백만원 이하 유지

□ 지방세 체납액 일소

○ 체납액 현황

· 총 체납액 : 18,133 백만원

(단위:백만원)

구 분	계	현년도	과년도	비 고
계	18,133	5,493	12,640	
도 세	7,158	1,512	5,646	
시 세	10,975	3,981	6,994	
비 율	100%	30.3%	69.7%	

○ 체납액 일소 추진계획

- 체납액 특별징수기간 운영 : 년 5회
- 체납액 징수를 위한 전 행정력 동원 강력 추진
 - 해당 읍면동 담당실과소와 세정과 직원 합동징수팀 운영
 - 리통장에게 납부홍보 서한문 발송
- 고질 체납자 형사고발 추진
- 고질 체납자에 대한 체납처분 확행
 - 신용불량등록, 관허사업제한, 압류재산공매(부동산,차량)
 - 인터넷 공매를 활용한 자동차 공매 확대추진
- 체납차량에 대한 강력한 단속 (PDA활용 번호판 영치강화)
- 전 체납자에 대한 직장조회 확대추진
- 경매 종료등으로 무재산자에 대한 결손처분 확행
- 체납액정리 우수기관에 대한 시상금 지원 (10백만원) 등
특수시책 추진으로 체납액 징수에 기여

城內・忠仁洞事務所 新築

☐ 추진배경

- 2003년 9월 준공된 근로자종합복지관내에 성내・충인동사무소를 이전할 계획이었으나, 규모가 협소하여 노충사무소를 같이 사용하기가 어려워
- 현재 부지매입이 완료된 성내동1번지 (구 효성교회)에 신축이전하도록 하여 주민숙원사업을 해결하고자 함.

☐ 사업개요

- 위 치 : 충주시 성내동 1번지의 4필지 (1,634m²)
- 사업기간 : 2004. 1월 ~ 12월
- 사 업 량 : 1동 / 지상 1. 2층 / 860m² (220평)
- 사 업 비 : 1,200백만원

☐ 현재까지 추진상황

- 부지매입 : 2001. 7. 18 ~ 2003. 11월 (총 1,634m² 확보)
- 기본 및 실시설계 추진 : 2003. 11. 1 ~ 12. 31

☐ 앞으로 추진계획

- 추가 매입한 건물철거 : 2004. 1. 1 ~ 2. 28.
- 건축공사 착공 : 2004. 3월
- 준 공 : 2004. 10. 31 (예정)

☐ 기대효과

- 성내・충인동 주민들의 숙원사업 해소
- 시민 복지향상 및 대민 서비스 향상 기대

會議室 冷・暖房 分離

□ 추진배경

- 휴일 등, 각종 행사시 냉·난방을 위해 기계실 전체설비를 가동함에 따라 에너지 소모과다
- 기존 중앙집중식으로 사용자에게 쾌적한 냉·난방 공급이 어렵고 사전 준비 가동시간이 필요 (1시간)

□ 추진계획

- 각 회의실 개별 시스템방식 채택
 - 실내기 : 천정, 벽부, 스텐드형 복합설치
 - 실외기 : 의회, 민원, 행정 옥상설치

□ 사업비 : 200,000천원

- 행정동(3층 간부회의실, 10층 소회의실) : 40,000천원
- 민원동(대강당) : 80,000천원
- 의회동(대회의실) : 80,000천원

□ 기대효과

- 냉·난방을 위한 보일러 가동이 불필요하고 기존보다 약 35% 에너지 절감효과
- 주말, 공휴일 등 비정규시간 가동에 따른 불편해소로 대민 서비스 향상
- 유지보수 및 효율적인 청사관리

忠州消防署 移轉關聯 敷地買入

□ 충주소방서 현황

- 위 치 : 충주시 연수동 529 - 1
- 건축년도 : 1985. 12. 11
- 구 조 : 철근 콘크리트 및 조립식
- 면 적 : 대지 3,002m² (연면적 1,715m²)
- 소 방 능 력
 - 인 원 : 848명
 - 장 비 : 51대

□ 이전 필요성

- 소방장비 2.7배 증가
- 화재발생 4배증가, 구조활동 9.2배 증가, 구급활동 42.7배 증가
- 화재발생,구조활동,구급활동이 날로 증가하여 기구확대 및 소방력 증가로 사무실 및 차고가 현저히 협소하여 재난대응체제 구축에 어려움이 있어 이전이 절실히 요구되고 있는 실정임.

□ 청사이전 부지 규모안

- 부 지 : 3,000평 ~ 4,000평 정도
- 건축규모 : 1,500평 정도
- 위 치 : 편도 2차선 이상 도로인접지역 또는 도시계획 예정지역
- 소요예산 : 1,860백만원

□ 소방서 신축이전 예정부지

- 위 치 : 충주시 (구)안림동사무소 맞은편
- 면 적 : 4,000평 정도
- 소유구분 : 사유지
- 공시가격 : 1,570백만원
- 감정추정가격 : 1,860백만원 (평당 45만원)

□ 향후계획

- 도시계획시설 확정
- 충주소방서 부지 매입 및 신축
- 현 충주소방서에 연수동사무소 신축 (907평)
- 현 연수동사무소 부지 매각 (364평)

文化會館

文化會館 利用活性化

- 지역의 유일한 문화공간으로서의 역할 증대
- 쾌적하고 청결한 시설관리로 문화휴식공간 제공
- 시설의 정기점검으로 안전사고 예방

□ 문화회관 운영

○ 문화회관 대관계획

- 공 연 장 : 180일 / 220회
- 전 시 실 : 120일 / 30회
- 사용료 징수목표액 : 27,000천원

○ 문화회관 대관실적

(단위 : 일/회, 천원)

구 분	2003년도	2002년도	비 고
공 연 장	152 / 212	148 / 213	
전 시 실	136 / 31	116 / 24	
사 용 료	33,217	39,158	

○ 문화회관 홍보계획

- 홍 보 처 : 각 방송사 및 신문사, 통신매체 등 17개소
시 홈페이지에 행사일정 게시
- 홍보내용 : 공연, 행사, 전시 등의 월별일정표 발송

□ 문화회관 시설운영

○ 시설물 유지관리

분 야 별		계 획	추진기간	사업비 (천원)	비 고
소독의무대상 시설물방역소독		6회	격월	600	전염병예방법 제40조
전기안전 검사	문화회관	36회	월3회	3,456	전기사업법 제38조
	우 룽 당	12회	월1회	780	
고압가스냉동설비 안전검사		1회	7월	170	고압가스안전관리법 제6조
분뇨정화조 청소	문화회관	1회	11월	1,516	오수및축산폐수에 관한법 제14조
	택건 전수관	1회	11월	400	
공중이용시설 환경검사		2회	5월,10월	420	공중위생법 제27조
저수조 청소 및 위생점검	문화회관	2회	4월,9월	1,293	수도시설위생관리 규칙 제40조
	우 룽 당	1회	9월	500	
토양오염도 검사		1회	9월	720	토양환경보존법 제11조4항 및 시행규칙 제8조

○ 주요사업 추진계획

1. 문화회관 지하 화장실 보수

- 현 황 : 화장실에 남녀 구분이 없어 공동 사용시
 많은 불편을 초래하고 있어 이를 개선코자 함
- 사업내역 : 남.녀 구분동 설치 1식
- 사 업 비 : 20,000천원
- 사업기간 : 2004. 3월중

2 외곽 철재 울타리 도색

- 현 황 : 외곽 철재 울타리가 퇴색되어 미관을 저해하고
 현재 부식이 진행되고 있는바 이를 차단.유지
 하기 위하여 도색코자 함
- 사업내역 : 철재 울타리 도색 1식
- 사 업 비 : 10,000천원
- 사업기간 : 2004. 4월중

博 物 館

博物館學校 開設 運營

- 초등학생을 대상으로 박물관학교 개설 운영
- 초등학생들의 중원문화에 대한 이해와 문화재 애호의식 함양

☐ 추진방향

- 시 관내 초등학생을 대상으로 하계 방학 기간 중 개설 운영
- 학부모와 함께 하는 박물관학교 개설 운영
- 역사테마 교육과 현장 답사를 병행하는 수학(修學)식 교육 운영

☐ 추진계획

- 개설시기 : 2004. 7 ~ 8월중 2회
- 개설장소 : 충주박물관
- 참여대상 : 시 관내 초등학생 40명(학부모 40명 별도)
- 운영방법 : 각 기별 3일간(강의 1일, 답사 2일)
- 소요예산 : 2,540천원

博物館傳統文化學校 運營

- 충주시민을 대상으로 박물관 전통문화학교 운영
- 문화재 애호의식 고취 및 중원문화 홍보요원 육성

☐ 추진방향

- 중원문화에 관심이 있는 충주시민을 공개 모집
- 중원문화 교양강좌, 유적답사 및 실습 중심으로 운영

☐ 추진계획

- 운영시기 : 2004. 3 ~ 10월중 3회
- 모집인원 : 120명(1회 40명 정도)
- 모집대상 : 중원문화에 관심이 있는 충주 시민
- 운영방법 : 교양강좌 6회, 유적답사 및 실습 18회
- 소요예산 : 8,700천원

博物館特別展示會 開崔

- 충주 관련 고고, 미술품 등의 특별전시회를 통하여 우리 문화에 대한 시민의 관심도 제고
- 새로운 자료의 발굴 및 시민의 우리 문화 애호의식 함양

☐ 추진방향

- 민화, 교지, 주방용품등 개인·문중 소장 유물 중점 발굴
- 제7회 충주세계무술축제(우륵문화제)기간 중 개최로 우리문화를 널리 홍보

☐ 추진계획

- 전시시기 : 제7회 충주세계무술축제(우륵문화제)기간 중
- 전시장소 : 가금 전시관
- 소요예산 : 3,150천원

博物館施設裝備 補強

- 수장고 출입문 전동샷다 설치 및 행정장비 교체로 유물 보존관리 능력 향상
- CCTV 교체 및 설치로 전시유물 도난 예방

□ 추진방향

- 2004년 상반기 중 보강공사 완료로 안전관리 체제 조기확립
- 예산을 최대한 절감하고 장비는 최신 시설화

□ 추진계획

- 추진시기 : 2004. 1 ~ 4월 중
- 보강공사 내용
 - ① 수장고출입문 전동샷다 설치 1식
 - ② 녹화기 및 CCTV설치

설치장소	설치구분	설 치 내 용		비고
		카 메 라	녹 화 기	
유물전시관	신 설	14대	3대	
수석전시관	교 체	8대	2대	

- ③ 행정장비 교체 4대(컴퓨터 등)
 - 소요예산 : 31,100천원

公 園 管 理

- 공 원 : 2개소/ 65,648m²
- 부속건물 : 화장실 2동/ 59m², 창동민가 1동/ 57m²

☐ 관리내용

- 약제살포 : MCPP(크로바 제거 용)
- 제초작업 : 50회 250명(4 ~ 9월)
- 잔디깎기 : 4회 16명(6 ~ 9월)
- 수목소독 : 3회 18명(4 ~ 9월)

※ 솔잎혹파리, 엽진병, 진디물 등.

- 소요예산 : 10,724천원

☐ 기대효과

- 관광객에게 쾌적한 공간제공 및 다시 찾고 싶은 분위기 연출
- 중원문화가 살아 숨쉬는 사적공원의 효율적 관리 및 보존

多樣한 資料의 擴充

- 시민의 정보 습득을 극대화 할수 있도록 다양한 자료 확충
- 다양한 계층의 시민들이 함께 공유할 수 있는 문화공간 제공

□ 도서자료의 확충

- 도서구입예산 : 116,000천원 (국비 43,000천원, 시비 73,000천원)

- 구 입 도 서 : 신간도서, 전문서적, 아동도서, 향토자료, 희망도서

※ 2004년 도서구입계획

(권)

자 료 실	아 동 실	이동도서관	호암분관	계
4,500	2,100	2,100	4,800	13,500

- 간행물구입예산 : 2,616천원

- 정기간행물 : 39종 (본관-25종, 분관-14종)

- 신 문 : 12종 (중앙지-6종, 지방지-4종, 지역지-2종)

□ 비도서 자료의 확충

- 예 산 : 20,000천원

- 구입종류 : CD-ROM, DVD, E-Book

※ 2004년 디지털자료 구입계획

(권)

계	CD-ROM	DVD	E-Book
520	100	300	120

讀書人口 底邊擴大

- 시간에 쫓겨 살아가는 현대인에게 찾아 가는 서비스 제공
- 각종 행사를 실시하여 도서관 이용 기회 부여

☐ 이동도서관 운영

- 운영장소 : 세종참사랑아파트 외 12개소
- 22개 아파트 단지 수혜
- 운영방법 : 아파트단지 1일 3개소 순회운영
- 도 서 량 : 17,785권

☐ 순회문고 운영

- 운영장소 : 공군3800부대, 호암동사무소
- 운영방법 : 분기별 순회 운영
- 도 서 량 : 8,000권

☐ 독서행사 실시

- 도서관주간 행사 : 2004. 4. 12 - 4. 18 (1주일간)
- 독서의 달 행사 : 2004. 9. 1 - 9. 30 (1개월간)
- 행사내용 : 작가와의 만남, 다독자 표창, 독서퀴즈대회, 교양강좌, 서평게시, 도서관 홍보캠페인 등

☐ 독서교실 운영

- 운영기간 : 여름방학, 겨울방학 기간중 5일간
- 운영방법 : 독서모임인 “충주동화읽는어른모임” 에서 프로그램 편성 및 진행을 맡아서 운영
- 대 상 : 초등학생
- 내 용 : 독서방법, 독서감상문 작성법 등

☐ 주부독서회 운영

- 글수레 : 매주 수요일
- 글사랑 : 격주 토요일
- 활동내용 : 독서활동, 독서토론, 독후감 작성 및 토론 등

☐ 유아원생 도서관 견학

- 시 기 : 연 중 (주 2회)
- 대 상 : 관내 유아원, 유치원, 학원등 단체
- 내 용 : 독서방법 및 도서관이용의 생활화 지도

市民과 함께하는 圖書館

- 시민과 한층 다가가는 도서관으로의 변모
- 도서관 이용자의 지적 수준향상 도모

☐ 자원봉사대의 활성화

- 도서관리 자원봉사대
 - 추진기간 : 연 중 (매일 2~3명 정도)
 - 구성인원 : 25명 (도서관을 이용하는 회원중 희망자)
 - 봉사내용 : 도서관 이용자 안내, 도서관리 및 단순업무 봉사
- 헤어컷트 자원봉사대
 - 운영기간 : 연 중 (매월2회)
 - 구성인원 : 35명 (문화학교 헤어컷트 강좌 수강생중 희망자)
 - 운영장소 : 은혜의 집(문화동 소재), 모세의 집(살미면 소재) 등
 - 봉사내용 : 저소득층 및 소외 노인 방문 무료 컷트 봉사

☐ 도서관 이용자 정보화 교육

- 기 간 : 연 중
- 대 상 : 충주시 거주자중 희망자(기당 20명 6기정도)
- 내 용 : 컴퓨터 기초 및 인터넷 활용법

☐ 주말극장 운영

- 기 간 : 연 중 (매주 토요일 14:00~ 16:00)
- 대 상 : 관내 아동 및 일반인
- 내 용 : 애니메이션 및 인성교육자료, DVD 상영

文化學敎運營 活性化

- 시민의 여가 선용 및 기술 습득 기회 부여
- 초등학생을 위한 강좌를 통하여 사교육비 절감

□ 문화학교 운영

- 대 상 : 시 관내 거주 일반인 및 초등학생
- 시 기 : 연 중
- 강 좌 명 : 서양화, 수묵화(수요반·목요반), 서예(화요반·금요반), 헤어컷트, 초등영어, 책탐험대, 초등미술
- 인 원 : 각 반 20명씩 약 200여명
- 운영일정표

강좌명	시 간		대 상	인원	강좌내용	강좌장소
서 양 화	화 요 일 (10:00~12:00)		일 반	20명	풍 경 화, 크 로 키 인물화, 정물화, 꽃	문화교실 2층
수 묵 화	수요반	(10:00~12:00)	일 반	20명	매, 난, 국, 죽, 감 국화, 포도, 담채화	문화교실 2층
	금요반	(10:00~12:00)	일 반	20명	매, 난, 국, 죽, 감 국화, 포도, 담채화	문화교실 2층
서 예 (한글·한자)	화요반	(14:00~16:00)	일 반	20명	한문(정서, 초서, 예서, 해서)	문화교실 2층
	금요반	(10:00~12:00)	일 반	20명	한글(정서, 초서, 예서, 해서)	문화교실 2층
헤 어 컷 트	수 요 일 (10:00~1300)		일 반	20명	웬랭스 단발머리,스파니얼컷트, 레이아컷트,이사도라컷트등	문화교실 1층
초 등 영 어	화, 금요일 (16:00~18:00)		초등학생 2~4학년	20명	초등영어기초 및 생활영어	AV감상실
초 등 미 술	목, 금요일 (16:00~18:00)		초등학생	20명	정물화,뎃생,풍경화 감상화 등	문화교실 2층
책 탐 험 대	수 요 일 (15:30~17:30)		초등학생 2~4학년	20명	초등학교 저학년 독서지도 및 논술지도	문화교실 1층