

2004. 2. .
의회업무보고

2004년도 주요업무추진계획



농 정 국

목 차

□ 기본현황

- 일반현황 ----- 2
- 조직 및 정원 ----- 3

□ 지난 해 성과 및 2004년 농정방향 ----- 4

□ 주요업무 추진계획

- 농업인력육성 및 농가경영안정 지원 ----- 6
- 충주 농특산물 명품화 추진 ----- 7
- 농산물 유통개선 및 수출촉진 ----- 8
- 농업기반시설 확충 및 농촌주거환경 개선 ----- 9
- 고품질 쌀 생산 대책 ----- 11
- 논 농업 직접 지불 사업 ----- 13
- 친환경농업 육성 지원 ----- 14
- 과실 명품화 사업 ----- 15
- 채소·특작 경쟁력 제고 ----- 16
- 녹색 농촌 체험 시범마을 육성 ----- 17
- 산림 경영 및 도시녹지 관리 ----- 18
- 해외악성 가축전염병 특별방역대책 ----- 20
- 축·수산업의 안정적 발전 ----- 22
- 농수산물 도매시장의 활성화 ----- 24

기 본 현 황

일 반 현 황

□ 농가 및 인구

- 농 가 : 12천가구 (시 전체의 17%, 충북도 농가의 13%)
- 인 구 : 38천명 (시 전체의 18%, 충북도 농업인의 14%)

□ 경지면적 : 1만7천 ha (시 전체의 18%, 충북도의 13%)

- 논 : 8천3백ha (충북도의 12%) 밭 : 9천ha (충북도의 13%)
- 호당 경지면적 : 1.38ha (충북도 1.44 ha)

□ 산림면적 : 64천ha (시 전체의 65%, 충북도의 13%)

□ 내수면 면적 : 4,805ha

□ 농업생산기반

- 경지정리 : 5천8백ha (6천2백ha의 93.9%)
- 수리시설 : 6천ha (8천3백ha의 73%)

□ 가축사육

구 분	한 우	젖 소	돼 지	닭
농가호수	1,913	58	72	660
사육두수	15천두	2천두	82천두	3,408천수
호당평균	7.8두	38두	1,134두	5,164수

□ 주요작물

구 분	사 과	복숭아	밤	고 추	담 배
농가호수	1,675	1,636	250	4,783	382
면적(ha)	1,575	882	1,300	1,079	687
생산량(톤)	29,452	9,578	1,800	1,813	1,705
충북비율	53%(1위)	20%(2위)	78%(1위)	16%(3위)	17%(2위)

조직 및 정원

□ 조직 : 4과 13담당 1사업소

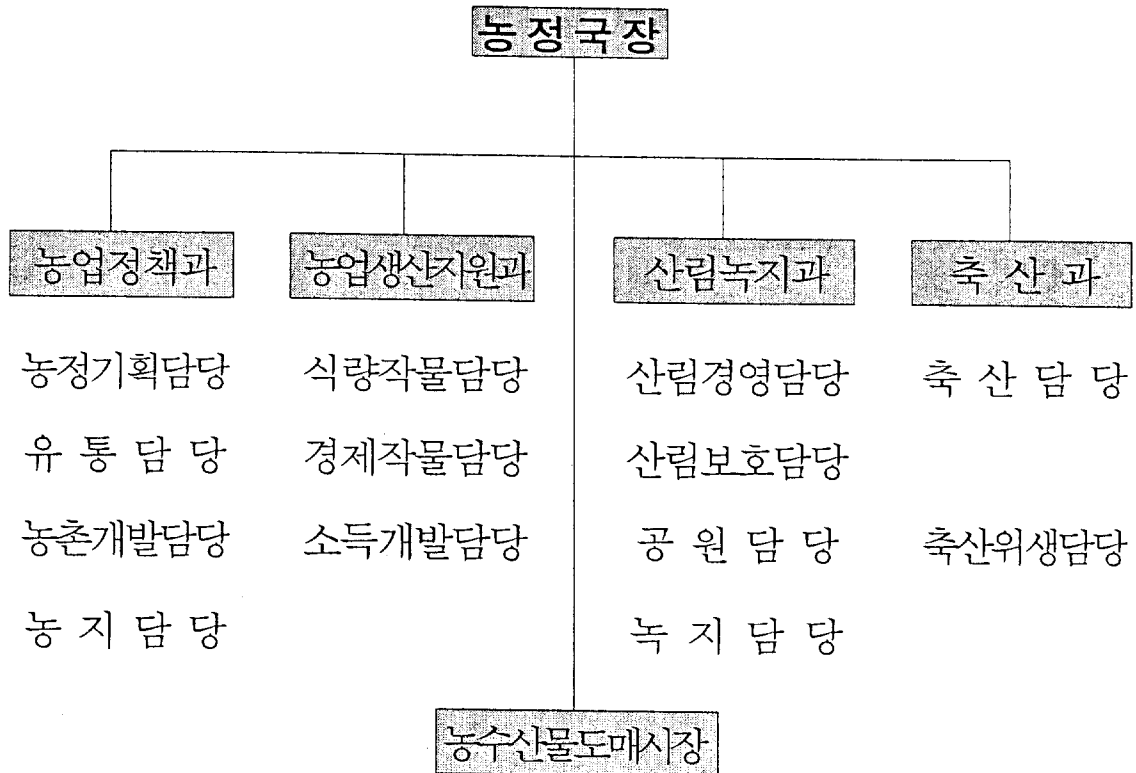

□ 정 · 현원 현황

○ 정 원 : 70명 (본청 64명, 사업소 6명)

○ 현 원 : 66명 (본청 60명, 사업소 6명)

('04. 1. 현재)

구 분	계	4급	5급	6급	7급	8급	9급	기타
계	66	1	5	15	26	8	1	10
본 청	60	1	4	14	25	8		8
사업소	6	-	1	1	1		1	2

지난 해 성과 및 2004 농정방향

지난 해 성과

○ 농가 경영안정지원 및 경쟁력 있는 농업인력 육성

- 농업경영 컨설팅 확대 지원 등으로 전문적인 경영관리
- 해외연수 등 선진 기술 습득으로 자생력을 갖춘 신지식 농업인 육성

○ 재오개 용수개발사업의 본격 착수

- 국비지원액 총 90억원중 53억원 투자
- 도수터널 굴착, 용수암거 및 용수로 사업 시공

○ 지역 농특산물의 물류 표준화 및 직거래 추진

- 물류표준화를 통한 경쟁력 강화 및 유통비용 절감
- 직거래행사를 통한 지역특산품 홍보 및 생산자와 소비자 보호

○ 고품질 농산물 생산 및 브랜드화 시도

- 쌀, 사과·복숭아 등 지역 농산물의 다양한 브랜드화 시도
- 사과·밤 등 지역 특산품 명품화를 위한 재배면적 확대

○ 산림자원 육성 및 축산경영

- 산림자원 생산성 극대화를 위한 산촌개발, 조림 사업 등 지속 확대
- 고품질 안전 축산물 생산기반 구축

※ 각종 농업관련 수상실적 : 파워브랜드 최우수상 등 6개 분야

2004년 농정의 방향

○ 경쟁력 있는 농촌 육성 및 농외소득 증대

- 농정협의회 구성 운영으로 신농정 도입 극대화
- 주5일 근무제 도입 등 여건변화에 따른 그린투어리즘 확대
- 고속 교통시대를 맞아 농촌의 유희자원 활용, 농외소득 증대

○ 농가 경영안정 지원 및 농업기반시설 확충

- 농촌 장기화 발전계획을 통한 변화된 농촌 건설
- 농업인력육성 및 농가실익사업 추진
- 재오개용수개발, 구룡·송강·장저울저수지 축조
- 정주권 개발, 문화마을 조성, 오지개발 사업 등 농촌생활환경 개선

○ 고품질 농산물 생산 및 유통체계 개선

- 고품질·기능성 쌀 지역특화(브랜드화)사업 추진
- 과수·원예작목의 품질 향상 및 친환경농업 확대
- 농업정보화사업을 통한 고부가 가치 농산물 명품화 및 유통 활성화

○ 산림경영 및 축산발전

- 산림자원 육성 및 주민 참여형 산림 휴양시설 확충
- 가축 전염병 특별방역대책 및 안정적 축산경영기반 구축

주요업무 추진계획

농업정책과소관

1. 농업인력 육성 및 농가 경영안정지원

- 관내 농업분야 전문교수와 토론회를 통하여 농정발전 기여
- 신농정·신기술을 갖춘 유능한 농업경영주체 육성
- 농업의 경쟁력을 키워 농산물 수입개방에 따른 체제 극복

① 경쟁력 있는 농업인 육성

- 신농정협의회 구성 운영(분기별) 20명 / 3백만원
- 후계농업인(창업) 융자지원 5명 / 400백만원
- 농업인 해외연수 40명 / 40백만원
- 농업정보화 사업 추진(선도자, 민관학 자매결연) 2개소 / 22백만원
- 농업경영인·여성농업인 대회참가 및 연찬회 350명 / 27백만원

② 농가 경영안정 지원

- 농업인 자녀학자금 및 영유아 자녀양육비 지원 731명/ 663백만원
- 농가도우미 지원 32명 / 23백만원
- 농업경영컨설팅 지원 6개소 / 23백만원

③ 지역특색 농가실익사업 지원 (지역농협과 공동사업)

- 과일줍 가공생산사업 건물신축 및 과일중탕기 등 / 60백만원

④ 도·농 재래식화장실 개선

- 대 상 : 330가구 (2006년까지 1,582가구)
- 사 업 비 : 231백만원 (총 1,107백만원)
- ※ '03년도까지 실적 : 592가구 (38%)

2 충주 농·특산품 명품화 추진

- 지속적인 이미지 홍보를 통한 명품화 추진
- 마케팅 전략을 활용한 소비촉진 및 판매 확대

① 광고매체를 통한 이미지 홍보

- 서울 지하철역 충주농특산품 홍보 2개소 / 48백만원
- 씨티비전 광고 3개소 / 120백만원
- 충주농정사이버시스템 및 충주사과 홈페이지 운영

② 소비 및 판매촉진 활동

- 충주사과축제 개최 65백만원
 - 사과 백일장, 사과옹변대회, 사과 시 낭송회 병행
- 충주사과 서울나들이 40백만원
- 충주복숭아축제 개최 30백만원
- 고속도로 직판장 운영 2개소
- 충주 농특산품 고객 평가제 운영 (사과외 4개품목) 3백만원
- 각종 이벤트 행사시 홍보 5회

③ 아이디어의 접목을 통한 새로운 상품 개발

- 문양사과 · 이온스티커 제작 배포 37만매 / 10백만원
- 사각사과, 게르마늄사과, 충주옥사과 등

3. 농산물 유통개선 및 수출촉진

- 농산물 유통시설의 현대화를 통하여 규격상품화와 공동출하 추진
- 농산물 직거래를 통한 농가소득증대 도모
- 수출을 통한 내수시장 안정 및 외화획득

[1] 농산물 산지 유통기반 확충

- 소규모 농산물 생산유통시설 지원(1개소) 80백만원
- 농산물 선과장 및 집하장 시설지원(2개소) 80백만원
- 메주가공시설 지원(벌크외 2종) 8백만원

[2] 농산물 직거래 추진

- 상설직판장 운영 : 5개소 (서울휘경, 음성·충주휴게소, 양성, 소태)
- 주말시장 운영 : 농협충주시지부 화요장터, 충주농협 금요장터
- 각종 행사시 농산물 판매장 운영 : 세계무술축제외 5개 행사
- 명절 직거래 판매 : 기업체, 직원, 유관기관, 단체 등
- 농장 직판용 몽고식 천막 구입 지원 : 30개소
- 우편주문판매 및 수도권 자매결연단체 직거래 확대

[3] 농산물 수출단지 육성

- 농산물 수출단지 육성사업 지원(3개소) 70백만원
- 신선농산물 수출물류비 지원(사과외3종) 37백만원
- 배 수출 활성화 지원사업 추진(산지유통센터1개소) 1,300백만원

4. 농업기반시설 확충 및 농촌주거환경 개선

- 농업의 생산성 향상을 위한 영농기반 구축
- 문화·복지농촌 실현을 위한 농촌 환경개선

[1] 경지정리 및 받기반 정비사업

- 경지정리(산척 송강지구) 80ha / 4,051백만원
- '04년 가을착수 예산 333백만원 확보
- 받 기반 정비(신니 회문지구) 65ha / 1,723백만원
- '04년 봄 마무리 예산 1,168백만원

[2] 농업용수 개발 사업

- 재오개 지구('01~'06) 몽리면적 687ha/ 170억원
- '04 36억원 도수터널 굴착, 용수로 토지보상 등 추진
- 구룡저수지 ('01~'07) 몽리면적 120ha/ 116억원
- '04 20억원, 이설도로 시공 및 제당성토 등 추진
- 송강저수지 ('97~'05) 몽리면적 235ha/251억원
- '04년 30억원, 용수로 시공
- 장저울 저수지 ('03~'06) 몽리면적 40ha/39억원
- '04년 6억원, 제당공사, 용지보상

[3] 기계화 경작로 확·포장 사업

- 총 대상 사업(2010년 까지) 74지구 / 142km
('03년까지 실적 : 45지구 / 97km)
- '04년 사업 계획 (3개지구) 3.9km / 406백만원
(살미토계, 주덕당우, 엄정탄방)

④ 완오리 문화마을 조성

- 사업기간 : '02. 1 ~ '04. 12월
- 사업비 : 3,698백만원 ('04년 1,202백만원 확보)
- 사업내용 : 마을기반정비, 주택단지조성, 공동이용시설 설치
- 수혜농가 : 56호(신규택지 24호, 기존마을 32호)
- ※ '04년 3월 기반시설 및 조경시설, 7월 분양

⑤ 정주생활권 개발 사업

- 사업대상 : 2개면(살미, 금가)
- 사업내용 : 상하수도, 마을연결도로, 회관건립, 하천정비 등
- 사업비 : 2,504백만원
- ※ '04. 4월 착공, 12월 준공예정 (1단계 사업종료)

⑥ 오지 개발사업

- 사업대상 : 4개면(노은, 양성, 산척, 소태)
- 사업내용 : 마을내도로, 마을연결도로, 소하천, 하수도정비 등
- 사업비 : 2,198백만원
- ※ '04. 3월 설계, 4월 착공, 12월 준공예정

⑦ 수리시설 및 용·배수로 공사

- | | |
|-----------------|-----------------|
| ○ 소류지 준설 및 개·보수 | 5지구 / 50백만원 |
| ○ 양수장·관정보수 | 7지구 / 30백만원 |
| ○ 용·배수로 시설 | 20지구 / 1,130백만원 |
| ○ 용수로 및 양수장 보수 | 3지구 / 700백만원 |
| ○ 도로포장 | 7.98km/ 939백만원 |

5. 고품질 쌀 생산대책

- '04년 쌀의 해를 맞아 소비자가 원하는 고품질·기능성 쌀 생산
- 차질 없는 영농 준비로 고품질 쌀 생산 추진
 - '04년 쌀 생산 목표 262천석 (37,675톤)—

① 고품질 쌀 생산

- 수급 상황을 감안한 적정생산 유도 7,535ha(전년대비 △ 1.6 %)
 - 고품질 벼 확대 재배 : 6,780ha (90% 이상)
 - 쌀 생산 조정제 추진 : 178 ha/534백만원 (ha당/3백만원)
- 친환경비료 지원 : 968백만원
- 토양개량제 지원 : 5,547톤 / 409백만원
 - ※ 규산질 2,474 톤, 석회질 3,073 톤
- 벼 병해충 방재비 지원(제초제, 물바구미, 도열병 등) : 804백만원
- 벼 재배 친환경 농법지원 : 20ha / 39백만원
 - ※ 오리농법 10ha / 34백만, 우렁이농법 10ha / 5백만

② 쌀 생산농가 소득보전 및 보호장비 지원

- 논 농업 직불제 실시(국비) 6,477 ha / 3,190 백만원
- 농약안전 사용장비 지원 1,820세트 / 82 백만원
 - ※ 1세트 : 방제복, 보안경, 마스크

[3] 생산비 절감 장비 지원

○ 동력 살분무기	80대 / 36백만원
○ 벼씨 발아기	6대 / 5백만원
○ 벼씨 일괄 파종기	12대 / 22백만원
○ 벼 곡물 건조기	35대 / 263백만원
○ 미생물 배양 혼합제조	12대 / 35백만원
○ 소규모 축산 분뇨 액비제조	1개소 / 70백만원

[4] 못자리 전용상토 공급 지원사업

- 사업기간 : 2004. 2. ~ 3 월
- 사업량 (논농업 직불제 면적 대비 29%)
 - 본답 및 묘판면적 : 2,000ha (묘판 15ha)
 - 육묘상자 소요량 : 600천개 (10a당 30개)
 - 상토 소요량 : 100,000포 (1포당/20 l)
- 사업비 : 300백만원
 - ※ 못자리 상토 흙 운반용 장비 지원

6. 논 농업 직접지불 사업

- 논의 공익적 기능을 보전하고 농가의 소득안정 도모
- 친환경적 영농의 확산을 유도하여 국토환경보전 및 안전한 농산물 생산을 적극 장려

□ 사업개요

- 대 상 : 2003년도 논농업직접지불대상지로 확정되었던 농지
- 지급금액 : 1,000㎡/50천원 ~ 40,000㎡/ 2,128천원
- 지급조건 불이행시 보조금 감액 및 3번 불 이행시 삼진 아웃제

□ 사업내용

- 사업량 : 6,477ha
- 사업비 : 3,190백만원(전액국비)
 - ※ ha당 진흥지역 532천원, 비 진흥지역 432천원

□ 중점추진내용

- 2004년부터는 신규신청은 받지 않음(경작자, 면적변동만 신청)
- 보조금 부당지급 방지를 위한 대상관리 철저
- 지급요건 의무이행 점검 강화
 - 논의 형상과 공익기능유지, 친환경적 영농실천
 - 질소질비료 과다사용 엽분석실시

7. 친환경농업 육성 지원

- 수입농산물과 경쟁에서 이길 수 있는 농업을 육성
- 친환경농업 실천농가를 중심으로 지원함으로써 농가소득 증대

□ 사업개요

- 지원대상자 : 친환경농산물인증 및 친환경농법 실천 농가
- 대 상 지 역 : 댐주변지역 및 친환경농업 실천가능지역
- 지 원 내 용 : 친환경농법 시설, 자재, 장비 등 지원
- ※ 친환경직불제 및 인증농가는 현금지원

□ 사업계획

세부사업명	사업량	사업비(천원)					비 고
		계	국비	도비	시비	자담	
계		368,836	44,826	64,900	192,300	66,800	
친환경직불제	76 ha	44,826	44,826				
친환경인증농가	82 호	41,000		20,500	20,500		
도친환경농업지원	3 종	120,000		44,400	51,600	24,000	-미생물제조기 -댐규제지역지원 -청정농산물단지
목초액지원	100 ha	80,000			64,000	16,000	
친환경농법지원	20 ha	49,010			39,200	9,800	오리농법10ha 우렁이농법10ha
친환경농업해외 연수실시	20 명	34,000			17,000	17,000	

□ 기대효과

- 친환경농업 기반확충 및 실천농가 영농의욕 고취
- 목초액 살포시 토양 염류장해 감소, 살균·해충도피 효과
- 오리, 우렁이 이용 제초제·살충제 미사용, 자연생태계 보존

8. 과실 명품화 사업

- 신기술 개발을 통한 충주사과 등 과실의 브랜드화 정착
- 명품화 과실생산에 필요한 자재지원으로 농가소득 증대에 기여

□ 사업 개요

- 사업명 : 사과, 복숭아 배 품질향상 사업
- 대상 : 2,762농가
- 총사업비 : 2,253백만원

□ 사업 내용

사업명	사업량	사업비 (백만원)	재 원 별				비고
			도비	시비	융자	자담	
계	10개 사업	2,253	128	659	256	1,210	
사과 왜성밀식	17.8ha	640	128	128	256	128	
사과 이중봉지	2천만매	420		126		294	
사과 은박비닐	45백롤	302		91		211	
배 이중봉지	7.5백만매	203		61		142	
복숭아 봉지	2천만매	120		36		84	
음성 선별기	200대	130		39		91	
복숭아 지주목	62천개	125		50		75	
제초용 차광막	90ha	270		108		162	
전지목 파쇄기	11대	22		9		13	
화분 교배기	30대	21		11		10	

□ 중점추진사항

- 우수작목반, 선도농가 등 고품질 과실생산농가 선발 우선지원
- ※ '04년 신규사업 : 화분교배기, 복숭아 지주목 지원

9. 채소·특용작물 경쟁력 제고

- 생산기반시설의 표준화·현대화를 통한 고품질 농산물생산
- 특작농가에 필요한 지원사업을 통한 농가소득증대에 기여

□ 사업 개요

- 대상사업 : 채소·특작 품질향상 사업
- 대 상 : 1,902농가
- 총사업비 : 1,172백만원

□ 사업 내용

사업명	사업량	사업비	재원별				비고
			도비	시비	융자	자담	
계	11사업	1,172	30	514	-	628	
고추병해충방제	1,100ha	80		48		32	
배추무사마귀병방제	100ha	115	23	92			
시설하우스개폐기	70동	28		14		14	
비가림,자동화하우스	1.2ha	150		64		86	
쌈채 ISO9001	1개소	9		6		3	
폐비닐수거기	3대	3		1		2	
담배멀칭비닐지원	6천롤	120		48		72	
담배유기질비료지원	6만포대	198		60		138	
인삼길항미생물지원	44ha	33	7	10		16	
인삼유기질비료지원	12천포	36		11		25	
원예용저온저장고	160평	400		160		240	

□ 중점추진내용

- '04 신규사업 : 쌈채 ISO9001인증사업, 자동화하우스 설치

10. 녹색농촌체험 시범마을 육성

- 농촌의 자연경관과 전통문화, 생활농업을 매개한 녹색농촌 체험마을 등 육성,
- 도·농 주민간의 교류 형태로 추진하여 농외 소득 증대 기여

□ 추진경위

- 지난해 말 농림부 녹색농촌체험마을 심사위원회의 엄격한 심사 결과
- 전국 32개마을 중 충북에서 유일하게 양성면 상대촌 마을 1개소 선정

□ 사업내용

- 마을안내판 설치 2개소 : 10백만원
- 숙박시설(펜션 등) 1식 : 190백만원

□ 추진계획

- 1회 추경 재원확보
- 그린투어리즘 활성화를 위한 기본계획 조사용역 : 30백만원
- 마을 대표자, 공무원, 시의회의원, 선진지 견학 (2월중)

도시자본의 농촌투자 유치

- 위 치 : 상모면 사문리 18천평
- 사업기간 : '03. 12 ~ '04. 10.
- 사 업 비 : 124억원 (민자유치)
- 사업내용 : 관광농원,수련원,펜션,황토방,농산물직판장 등
※ 그린투어리즘과 연계 농촌경제 활성화 도모

11. 산림경영 및 도시녹지 관리

- 유망 활엽수종 등 경제소득 수종 중심으로 임업경영기반 구축
- 산림의 공익기능 증대 및 쾌적한 도시환경 조성

① 산림자원 조성

- 조림사업 : 176ha / 486백만원 (경제수, 바이오 조림 등)
- 육림사업 : 669ha / 768백만원 (생태적, 기술적 육림 추진)

② 산림자원 보호 및 임업기반 구축

- 산불발생 요인의 근원차단을 위한 지역별 책임예방 체제 구축
- 산불 전문인력 배치 및 순찰강화 : 산불감시원 : 62명, 유급진화대 : 15명
- 임도개설 및 구조개량 : 16km / 502백만원
- 산림 병해충 방 제 : 569ha / 84백만원
 - 일반해충 (565ha), 우량소나무보존(4ha)

③ 충주밤 명품화 사업 추진

- 유기질 비료 지원 400ha / 120백만원
- 밤 발 신규 조성 200ha / 260백만원
- 밤 작업로 시설지원 30km / 36백만원
- 방제 장비 구입 지원 1대 / 5백만원
- 밤 선별기 지원 20대 / 13백만원
- 충주밤 축제(10월중) 1회 / 30백만원
- 밤 발 진입로 사리부설 500m / 50백만원

[4] 순환 수렵장 운영

- 기 간 : 2003. 11. 1 ~ 2004. 2. 28(4개월간)
- 장 소 : 충주시관내 수렵구역
- 사 업 비 : 143백만원
- 수렵장 사용료 : 엽총 120일/ 300천원, 공기총 120/150천원 등
- ※ 운영수익금 환원투자계획(수입금 243백만원) : 야생조수 보호사업 사용

[5] 자연휴양림 관리 (계명산, 봉황)

- 봉황 휴양림 배수지 증설 1식 / 30백만원
- 봉황 휴양림 시설물 보수 3종 / 25백만원
- 휴양림 관리(소규모수선, 운영) 산막 등 / 119백만원

[6] 도심공원조성 및 가로수 관리

- 도심공원 토지매입(호암, 교현, 탄금공원) 5필지 / 695백만원
- 꽃묘 생산 및 꽃길 조성 865천본 / 250백만원
- 예성탄금공원 정비 2식 / 30백만원
- 어린이 공원조성 및 정비 1식 / 45백만원
- 공원시설물 유지 관리 4종, 300점 / 291백만원
- 가로수 전지 및 식재 8,600본 / 113백만원

[7] 산림·공원·녹지의 계획적 관리

- 산림문화센터 조성을 위한 환경평가 1식 / 20백만원
- 조동공원 조성사업계획 용역 15ha / 80백만원
- 장기 도시녹화 계획 수립용역 1식 / 28백만원

12 해외악성가축전염병 특별방역대책

- 2000. 3월 구제역 발생, 양축농가의 막대한 경제적 손실
 - 2002. 7월 돼지콜레라 청정화선언 이후 10월부터 콜레라가 재발
 - 2003. 12월 음성군에서 가금류인플루엔자 국내 최초로 발생
- ⇒ 우리시에 전파·유입되지 않도록 사전 특별방역대책을 강구

□ 현 황

- 우리시 주요가축 사육현황

구 분	한육우	젖 소	돼 지	닭	비 고
사육두수	14,538두	2,230두	81,615두	3,408,487수	'03. 12월 가축통계
도내점유율	15%	8.5%	18%	28%	

- 전국발생상황

- 구제역 : 2000년이후 26건 발생('00년 11건/소, '02년 16건/돼지)
- 돼지콜레라 : 2002년 청정화이후 66건 발생(6개도 25개시군)
- 가금인플루엔자 : 2003. 12월 음성군 최초발생(15건/6개도 7개시군)

※ 우리시 2000. 4월 구제역 발생, 돼지콜레라는 '93년이후 발생없음

□ 우리시 중점추진계획

- 총 18,971천두(수, 군) : 338백만원 -

○ 사전대비태세 강화

- 의심축 조기발견을 위한 예찰활동 강화(58명)
 - 예찰요원 : 시, 읍면동, 가축위생방역본부, 공·개업수의사, 농·축협 등
- 대양축가 지도·홍보 강화
 - 농가 소독기록부 확인·점검시 미 실시자 과태료 부과
 - 현장 교육을 통한 차단방역의 중요성 및 소독의 생활화 유도
- 축종별 전업농가에 대한 소독·예찰실시 등 특별관리
 - : 소 30두이상, 돼지 500두이상, 닭 10,000수이상

○ 방역 및 예방접종 완벽 추진

- 『전국 일제소독의 날』 공동방제단 운영 매주 수요일
- 돼지콜레라 예방접종 등 지도·점검 철저 백신 무상공급
- 구제역 특별방역대책기간 설정·운영 3~5월
- 밀집사육지역 및 시·도 경계지역 방제차량 순회운행 (시·축협)

○ 단계별 비상특별대책 수립 신속대처

- 1단계 : 평시방역 유지
 - 2단계(확산시) : 긴급차단 방역체제
 - 3단계(발생시) : 초동·비상방역체제 돌입
- ※ 각종 장비, 방역약품, 백신 등 사전준비

□ 기대효과

- 완벽한 차단방역으로 양축농가 경제적 손실방지
- 가축전염병 청정화 실현으로 수출재개 및 외화 획득 기여

13. 축·수산업의 안정적 발전

안정적인 축·수산업 기반 구축

- 축·수산 농·어가의 경영안정도모 및 친환경적인 사업장 조성
- 신기술 보급확대 및 경영기반 구축으로 농·어가 소득 증대

① 안정적인 축산 경영안정 지원

- 한우산업발전대책추진 4,780두/ 275백만원
- 조사료생산기반확충사업 237호/ 253백만원
- 가축공제사업 66호/ 66백만원
- 가축 이온활성수기 지원 4대/ 8백만원
- 젖소 능력검정 및 개량사업 800두/ 28백만원
- 고품질 벌꿀증산 지원 2단계상 460조, 소초광 20천매/ 86백만원
- 돼지 액상정액 공급 5,220두/ 78백만원
- 펄 사육기반 시설지원 부화기 2대, 사육시설 2개소/ 45백만원

② 친환경 축산 경영안정 지원

- 축산분뇨처리시설 3개소/ 56백만원
- 액비저장조 설치 8개소/ 136백만원
- 가축생균제지원 309개소/ 209백만원

③ 내수면 어족자원 조성

- 종묘매입 방류 84천미/ 18백만원
- 치어매입 방류 178천미/ 18백만원
- 토종어류 방류 200천미/ 20백만원
- 인공산란장 설치 4,000m/ 8백만원

※ 인공섬을 활용한 어로 및 녹조방지사업 추진 적극 검토

④ 우량종축 선발 및 관광충주 홍보

- 수안보 도그쇼 5월중/ 20백만원
- 전국 내수면 낚시대회 5월중/ 10백만원
- 충주전견종 선발대회 9월중/ 10백만원
- 충주시장배 전국낚시대회 9월중/ 5백만원

14. 농수산물 도매시장의 활성화

- 중부내륙 고속도로 개통에 따른 농수산물 매출량 촉진
- 중부권 농수산물 물류기지의 중심도매시장으로 정착

[1] 농수산물도매시장 기능의 활성화

- 2003년 농수산물 거래실적
 - 거래물량 : 26,544 M/T ('02년 21,177M/T 대비 97%)
 - 거래대금 : 273억원 ('02년 대비 △0.4%)
- 매출액 감소 사유
 - 경기침체로 인한 소비위축 및 고품질 과일 경매기피(서울 등 외지출하)
 - 경매사 교체에 따른 출하물량 감소(중원청과)
 - 일반시장 도·소매 취급업소 증가로 수산물 반입물량 감소
- 대 책
 - 2004년도 거래 목표량 : 310억원 —
 - 외지상인 유치에 따른 도매시장 활성화
 - 농수산물 유통기능 확대 및 물류 분산 기능제고
 - 유능한 유통종사자 적극 유치 및 관리감독 철저

[2] 청과경매장 조명시설 보완

- 사업대상 : 청과경매장 2개소(충북원협, 충주중원청과)
- 사업내용 : 나트륨등/48등
- 사업비 : 12백만원

[3] 수산물 냉동시설 보수 및 교체

- 사업대상 : 수산물 냉동기기 1식
- 사업비 : 38,900천원
- 사업내용 : 교체(팩키지냉동기 2대, 안전변 7개), 보수(방열문 4개)

[4] 출하품 사전검사제 실시

- 대상품목 : 과실류 전품목, 재포장 판매 가능 채소류
- 검사반 : 도매시장관리사업소, 법인경매사, 중도매인 등 합동
- 내용 : 반입농산물 중량, 수량, 부패, 변질, 속박이 등 사전검사

[5] 농산물 우수 출하자 우대

- 대상 및 품목 : 생산자, 생산자단체(작목반) / 청과류 및 채소류
- 선정방법 : 법인에서 우수출하자 선정(매출액 5천만원이상)
- 우대방안 : 우수출하자 인센티브 부여, 국·내외 선진지 견학