

2004. 2. .
議會業務報告

2004年 主要業務推進計劃



保 健 所

目 次

□ 一般現況

- 基本現況 / 1
- 保健事業 推進方向 / 2

□ 主要業務 推進計劃

- 保健醫療施設 改善 및 裝備補強 / 3
- 忠州市老人專門病院 新築 / 4
- 傳染病豫防・事前管理強化 / 5
- 女性・어린이 健康保護 / 6
- 保健醫療서비스 提供 / 7
- 患者早期發見 事業 / 8
- 老人健康生活實踐雰圍氣 造成 / 9
- 口腔保健 事業 / 10
- 訪問家庭看護保健 事業 / 11

□ 特 殊 施 策

- 마음으로 여는 保健行政 實踐運動 / 12
- 땃살줄이기센터 運營 / 13
- 大入準備 人文界高 防役消毒 / 14
- 都心地脆弱階層 高血壓教室 運營 / 15

【基本現況】

□ 기 구

1과 7담당

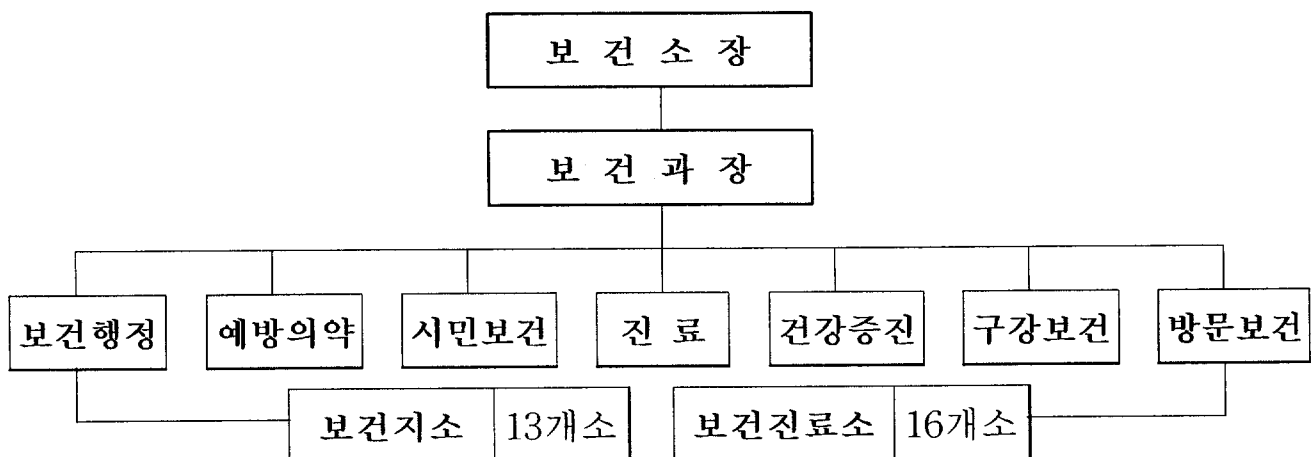

□ 보건의료 인력

- 정현원 : 정원 101명 / 현원 99명
 - 보건소 : 48명 - 보건지소 : 35명 - 진료소 : 16명
- 현인원 : 143명(공중보건 의사 33명, 일용직 11명 포함)

□ 예산규모('04) : 8,450,577천원 (시예산의 2.3%)

- 경상예산 : 4,870,895천원
- 사업예산 : 3,579,682천원

保健事業推進方向

시민건강증진

- 마음으로 여는 보건행정 구현
- 시민 건강증진사업 활성화
- 고령화사회 대비 노인보건사업 강화

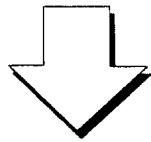

중점추진사항

- 전직원 친절봉사자세 확립
- 전염병 사전예방 활동강화
- 시민 건강증진 사업 확대
- 노인보건사업 체제 확립
- 가정 방문보건 사업 내실화

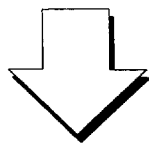

건강충주 - 100년번영

保健醫療施設改善 및 裝備補強

진료시설 환경개선으로 쾌적한 의료서비스 기반을 조성하고
장비보강을 통한 진료수준 향상

□ 시설개선

○ 노은안락보건진료소 재건축

- 위 치 : 충주시 노은면 안락리 87-2 (현 진료소부지)
- 사업량/사업비 : 1동 35평 164백만원(국비 90 도비 45 시비 29)
- 사업기간 : 2004. 3 ~ 2004. 12

○ 살미문산보건진료소 재건축

- 위 치 : 충주시 살미면 문장리 405-6(현 진료소부지)
- 사업량/사업비 : 1동 35평 / 165백만원(시비 165)
- 사업기간 : 2004. 3 ~ 2004. 12

○ 보건지소 시설보수 내역 / 사업비

- 업정지소 : 한방실 증축공사 등 / 32백만원
- 지소시설보수 : 방수공사외 3개사업 / 39백만원

□ 장비보강

○ 의료장비 현대화 및 보강내역 / 사업비

- 물리치료장비 구입 : 3종 / 31백만원
- 방역소독 장비 노후 교체 : 10대 / 17백만원
- 검사장비 노후교체 : 4종 / 31백만원
- 방문보건장비 구입 : 1종 / 7백만원

【금년도에 달라지는 점】

매년 시설환경개선사업으로 국비지원 보건지소 신축이 추진되었으나 남부지역의 자연재해 피해로 금년도 보건지소 신축사업이 보류됨

忠州市老人專門病院 新築

치매노인에 대한 전문적인 치료 및 요양서비스를 제공하여
치매질환의 악화방지 및 치매노인 가족의 고통경감

□ 사업개요

- 위 치 : 충주시 동량면 대전리 산 39 - 69
- 규모
 - 부 지 : 4,176평(진입로 포함)
 - 건 평 : 1,112평(지하1층, 지상3층)
- 건축비 : 3,152백만원(국비 1,576 지방비 1,576)
- 병 상 : 120병상 정도

□ 추진계획

- 공사추진 주요공정
 - 건 축 : 2003. 11 ~ 2004. 12월
 - 완공 및 인허가 : 2004. 12월 중
- 개원준비
 - 2004년 3/4분기 중 의료장비 구입
 - 2004년 3/4분기 중 의료인력 확보 등

□ 기대효과

- 저소득계층의 복지증진 기여
- 노인성 질환에 대한 전문치료와 요양으로 노인건강증진
- 경노시설에 대한 정기적인 의료서비스 지원으로 노인복지 증진

傳染病豫防・事前管理強化

전염병의 발생 및 유행양상을 정확히 파악하여 신속한 전파·차단등 방역 대책과 사전예방활동 강화로 건강한 시민생활 도모

□ 예방접종 및 방역 추진

- 예방접종 : 46,700 명(장티프스, 일본뇌염, 유행성출혈열, 인플루엔자, 간염 등)
- 방역취약지 소독(공중화장실, 하수구등) : 109개소/150회
- 소독장비 구입 및 교체
- 사 업 비 : 266백만원

□ 만성전염병 관리

- 결핵관리
 - 등록환자 : 200명(양성65명, 음성65명, 요관찰 70명)
 - B.C.G예방 접종 및 검진 : 20,000명
 - 사 업 비 : 6백만원
- 한센병관리
 - 정기투약 : 42명
 - 검진 : 150명
 - 사 업 비 : 14백만원
- 성병관리
 - 대상업소 및 대상자관리 : 291개소 / 1,019명
 - 정기검진대상 719명, 비정기검진대상 300명
 - 성병검진 : 7,294명
 - 혈청검사 2,876명
 - 임질 및 기타 4,418명
 - 사 업 비 : 30백만원

【금년도에 달라지는 점】

- 예방접종중 인플루엔자 무료예방접종 확대
 - 노인인구의 50%, 생활보호대상 ⇒ 노인인구 80%, 복지시설, 장애인, 만성질환자 등으로 확대
- 결핵 및 한센병질환자 242명에 대한 투약관리를 가정방문 위주로 전환

女性・어린이 健康保護

임산부・영유아・초등생 등 체계적인 건강관리를 통하여 평생건강의 기초확립

□ 임산부 건강관리

- 임산부 등록관리 : 300명
- 모유수유도우미 육성 : 20명
- 사 업 비 : 10백만원

□ 영유아 건강관리

- 영유아 등록관리 : 740명
- 영유아예방접종 (PDT, Polio, MMR, B형간염) : 19,000명
- 선천성대사 이상 검사 : 900명
- 취학전아동 시력검사 : 40개소
- 사 업 비 : 91백만원

□ 임산부 및 영유아 영양관리

- 임 산 부 : 681명
- 영 유 아 : 543명

□ 여성건강교실 운영 : 2회

- 대 상 : 여성단체회원
- 내 용 : 여성건강 교육 및 건강체조 보급

□ 성교육 및 인구자질 향상

- 피임보급 : 530명
- 성 교 육 : 8,000명
- 성상담실 운영 : 1개소

【금년도에 달라지는 점】

시민영양사업 추진이 미흡하였으나 각종 질환이 식생활에서 기인됨을 인식하여 임산부 및 영유아 등에 대한 영양관리 및 교육 프로그램을 확대하였음

保健醫療서비스 提供

질병을 효율적으로 예방·치료하고 시민들에게 보건의료서비스를 제공함으로써 시민의 건강증진 기여

□ 일반진료

- 대 상 : 85,000명(보건소, 보건지소, 보건진료소 이용 시민)
- 내 용 : 일반진료, 한방진료, 치과진료
- 사 업 비 : 565백만원

□ 의과 이동순회진료

- 기 간 : 2004. 1월 ~ 12월 (농번기 제외)
- 대 상 : 31개소
 - 읍면지역 오지마을 26, 동지역 취약지 5
- 내 용
 - 주민 무료진료
 - 보건교육 및 보건사업 홍보
- 사 업 비 : 5백만원

□ 한방 방문진료

- 대 상 : 거동불편자(중풍, 관절질환자 등)
- 방 법 : 진료대상자 거택지 방문 한방진료 및 보건교육
- 운 영 팀 : 한의사, 물리치료사, 간호사
- 운영회수 : 월 2회

【금년도에 달라지는 점】

- 계절 구분없이 일률적인 이동순회진료로 농번기의 효과가 미진하여 농한기 중심으로 경노당 이용 노인층 대상 중점적 추진
- 진료수가 평균 2.5% 인상

患者早期發見 事業

자가검진능력이 부족한 저소득층 주민을 대상으로 건강위험요인 및 질병을 조기발견하여 적기치료 할 수 있도록 유도함으로써 건강보호 및 건강증진 도모

□ 질병 조기발견

- 건강보험 저소득자 암 검진 : 3,157명(건강보험 하위 30%)
 - 검진항목 : 위암, 유방암, 간암, 대장암
- 의료급여 수급자 암 검진
 - 대 상 : 850명
 - 검진항목 : 위암, 자궁암, 유방암, 간암, 대장암
- 난소암, 전립선암, 갑상선 검사 : 420명(저소득층 주민)
- 여성골다공증 검사 : 1,075명
- 당뇨병자 발견
 - 대 상 : 읍·면지역 85개마을 40세이상 주민
 - 당뇨 합병증 검사 및 혈액검사 등
- 총사업비 : 165백만원

□ 희귀·난치성환자 의료비지원

- 대 상 : 72명
 - 만성신부전증, 혈우병, 근육병, 고셔병, 베체트병, 크론병
 - 소아암(백혈병) : 4명
 - 사 업 비 : 304백만원(국비 50%, 지방비 50%)

【금년도에 달라지는 점】

- 저소득자 및 의료급여 수급자 암검진 항목 추가
(‘03년도 : 위암 등 4개항목 ⇒ ‘04년도 대장암 추가로 5개항목)
- 희귀·난치성환자 의료비지원 항목 추가
(‘03년도 : 만성신부전증 등 8개항목 ⇒ ‘04년도 페브리병 등 3개항목 추가로 11개항목)

老人健康生活實踐雰圍氣 造成

규칙적인 운동 실천을 통하여 만성퇴행성 질환의 증가 억제와 성인병의 위험요인을 예방하고 본인건강 관리로 질병의 이환율을 감소시켜 삶의 질을 향상시키고자 함

□ 노인건강대학 운영 : 2기운영

- 대 상 : 노인복지회관을 이용하는 65세이상 노인
- 내 용 : 노인건강강좌 및 노인운동체조 보급

□ 건강공원 육성

- 대상공원 : 4개소(호암지, 탄금대, 남산, 대가미공원)
- 운 영 : 건강공원 내 운동요령 패널 설치 및 건강지도자 배치로 운동분위기 확산 및 건강정보제공

□ 가족단위 건강행사 실시 : 1회

- 대 상 : 가족단위 충주시민
- 내 용 : 가족 줄넘기 대회 및 운동실천 다짐대회

□ 만성질환자 걷기대회 : 1회

- 대 상 : 만성질환자
- 내 용 : 강의 및 걷기체험

□ 노인영양식단 전시회

- 장 소 : 노인복지회관 로비
- 내 용 : 고혈압·당뇨식단 전시 및 시식회

□ 총사업비 : 42백만원

【금년도에 달라지는 점】

전년도 금연사업 위주에서 금년도에는 노인건강증진 붐 조성을 위한 건강증진 실천사업 중점 추진

口腔保健事業

적기 구강보건교육과 조기 구강질환 예방사업을 실시하여 건전한 구강관리를 생활화함으로써 평생 치아건강유지 도모

□ 구강보건교육

- 대 상 : 31,944명
 - 주 민 : 5,907명
 - 초등학생(37개교) : 12,109명
 - 유치원 및 어린이집 : 13,928명

□ 치아홈메우기 사업

- 대 상 : 37개 초등학교 1 ~ 2학년 1,200명
- 시술장소 : 보건소, 보건지소, 해당학교출장(이동유니트 설치)

□ 장애시설 구강관리

- 대 상 : 성심학교, 성모학교, 송덕재활원 등
- 인 원 : 402명
- 추진방법 : 치과의사, 치과위생사 출장운영(주 1회)

□ 노인의치 보철 사업

- 대 상 : 65세이상 국민기초생활 수급대상 노인
- 인 원 : 35명
- 추진방법 : 사업대상자 선정 후 민간치과의원 위탁시술

□ 총사업비 : 65백만원

訪問家庭看護 事業

정기적 방문 및 상담을 통한 포괄적이고 연속적인 보건의료지원 및 복지서비스를 제공하여 대상자에게 시간적, 경제적 도움을 주기 위함

□ 취약계층 방문보건

- 거동불능환자 관리
 - 특수환자 관리 : 17명 / 2주 1회
 - 재가환자 가족교육 : 17가구 / 수시
- 만성퇴행성질환자 관리 : 4,965명 / 2~3개월 1회
- 복지서비스 제공
 - 재활의료장비 대여 : 20종 / 115점
 - 자원봉사자 연계 등
- 방문보건 담당자 및 자원봉사자 교육 : 6회
 - 대 상 : 읍·면 방문보건담당자 및 자원봉사자
 - 방 법 : 강의 및 실기지도
- 사 업 비 : 19백만원

□ 정신질환 및 알콜중독자관리

- 저소득층 재가 정신질환자 관리 : 180명 / 월1회
- 정신장애인 재활프로그램운영 : 30명 / 주1회
- 알콜중독자 자조모임 운영 : 20명 / 주1회
- 정신장애인 현장학습 및 사례발표회 : 5회
- 정신장애인 가족 교육 : 4회
- 치매환자 등록(상담, 지원)관리 : 76명
- 사 업 비 : 35백만원

【特殊施策】

마음으로 여는 保健行政 實踐運動

《마음행정으로》

- 보건행정의 기본은 친절 봉사에 있으므로 모든 직원이 온 마음, 온 정성으로 환자를 대하고,
- 민원인에게는 마음을 열고 대해 전국제일 모범 보건소로 다시 태어나는데 있음

□ 추진방침

- 온 마음, 온 정성으로 대하기
- 정기적인 교육 및 실습
- 근무자의 깨끗한 이미지 준수

□ 추진계획

- 추진기간 : 2004. 2 ~ 연중
- 대 상 : 보건소, 보건지소, 보건진료소 직원
- Heart행정 실천 운동은 : 열심(熱心), 합심(合心), 양심(良心)으로
- 정기적 교육 및 실습 : 1회 / 분기
- 직원용모 및 복장 통일
- 민원실 환경개선 : 보건소 이용방법 안내판 비치 및 환경정비 등
- 사 업 비 : 44백만원(시비)

□ 기대효과

- 민원인 및 환자에게 최상의 서비스 제공
- 시민친화적 환경조성으로 정신건강 증진
- 친절운동으로 다시 찾고 싶은 보건소 이미지 쇄신

뱃살줄이기센터 運營

비만에 대한 각종 정보를 제공하고 만성병예방 및 건강생활 실천에 필요한 운동 및 영양, 건강상담 등을 통하여 시민건강 증진 기여

□ 추진계획

- 기 간 : 연중(매주 목요일 오후 2시 ~ 5시)
- 장 소 : 건강증진상담실(본관 1층)
- 대 상 : 비만 및 만성병환자, 일반시민 등
- 운 영 팀 : 4명(의사, 간호사, 영양사, 운동처방사)
- 내 용
 - 신체계측 및 체지방 비만도 측정
 - 운동처방 및 상담
 - 식이 및 영양상담
 - 건강생활 실천을 위한 지도
 - 합병증예방을 위한 정보제공
 - 건강관리에 대한 책자 및 리플렛 등 홍보물 제작·배부

□ 기대효과

- 비만관리를 통하여 성인병 발생 사전예방
- 합병증 발생 예방요령 등 사전정보 제공으로 건강증진 도모
- 영양·운동상담을 통한 시민건강 증진

大入準備 人文界高 防疫消毒

하절기 대입준비 인문계 고등학교를 중심으로 방역소독을 실시하여 위생해충 구제 및 쾌적한 환경조성

□ 추진계획

- 기 간 : 2004. 5월 ~ 9월
- 대 상 : 5개 고교(충주고, 대원고, 중산외고, 충주여고, 예성여고)
- 소독시기
 - 저녁식사 시간(18:00 ~ 19:00) 등 수업에 지장이 없는 시간대 소독실시
- 소독방법
 - ULV 및 연막소독실시
 - 학교 건물을 중심으로 외곽지역 소독실시
 - 취약지역 연막소독과 병행하여 주1회 실시

□ 기대효과

- 대입 준비생들을 위한 특별소독 실시로 위생해충 구제
- 전염병 발생 억제 및 쾌적한 면학 환경조성

都心地脆弱階層 高血壓教室運營

고혈압은 뚜렷한 증상이 없이 각종 성인병의 합병증을 유발시켜 사망에 이르게 하는 질병으로 고혈압의 예방 및 치료방법을 교육·상담하여 건강한 노인생활 유지에 적극 기여하고자 함

□ 추진계획

- 기 간 : 2004. 2월 ~ 12월
- 대 상 : 회원 50인 이상 동지역 5개 경로당
- 장 소 : 5개 경로당
- 운 영 반 : 8명
 - 의사, 한의사, 치과의사, 간호사, 물리치료사, 치위생사, 영양사, 행정요원 등
- 운영방법
 - 대상경로당 순회운영(경로당별 7회)
 - 고혈압 예방 프로그램의 이론과 실습 병행 운영
- 내 용
 - 고혈압의 예방 및 치료
 - 혈압, 혈당 측정
 - 중풍예방
 - 운동 및 식이요법
 - 구강검진 및 관리교육

□ 기대효과

- 노인의 고혈압예방 및 치료에 대한 관심유도로 건강한 노인생활 영위
- 노인들의 소외감을 해소시켜 정신적 안정감 유지
- 근력운동 및 율동체조로 생활의 활력 증진 등