

1 9 9 5. 8
議會業務報告

'95主要業務推進狀況

下 水 課

報 告 順 序

I. 一 般 現 況

1. 機構 現 定 現 員
2. 基本現況

II. 主 要 業 務 推 進 狀 況

1. 河川整備事業
2. 災害對策
3. 忠州下水終末處理場施設工事
4. 水安堡～忠州下水統合處理推進
5. 下水道 整備
6. 遊渡船 安全管理

I. 一 般 現 況

1. 機 構 및 定 現 員

圖. 機 構



圖. 定 現 員

직급 / 구분	계	5급		6급		7 급			8 급			9 급			기능직	청원경찰	기동반
		행정	토목	행정	토목	행정	토목	선박	행정	토목	선박	행정	토목	기계			
정 원	23		1	2	2	2	3	1		3					9	9	10
현 원	23	1		2	2	2	2	1		3	1				9	9	10

2. 基本現況

圖. 排水 펌프場

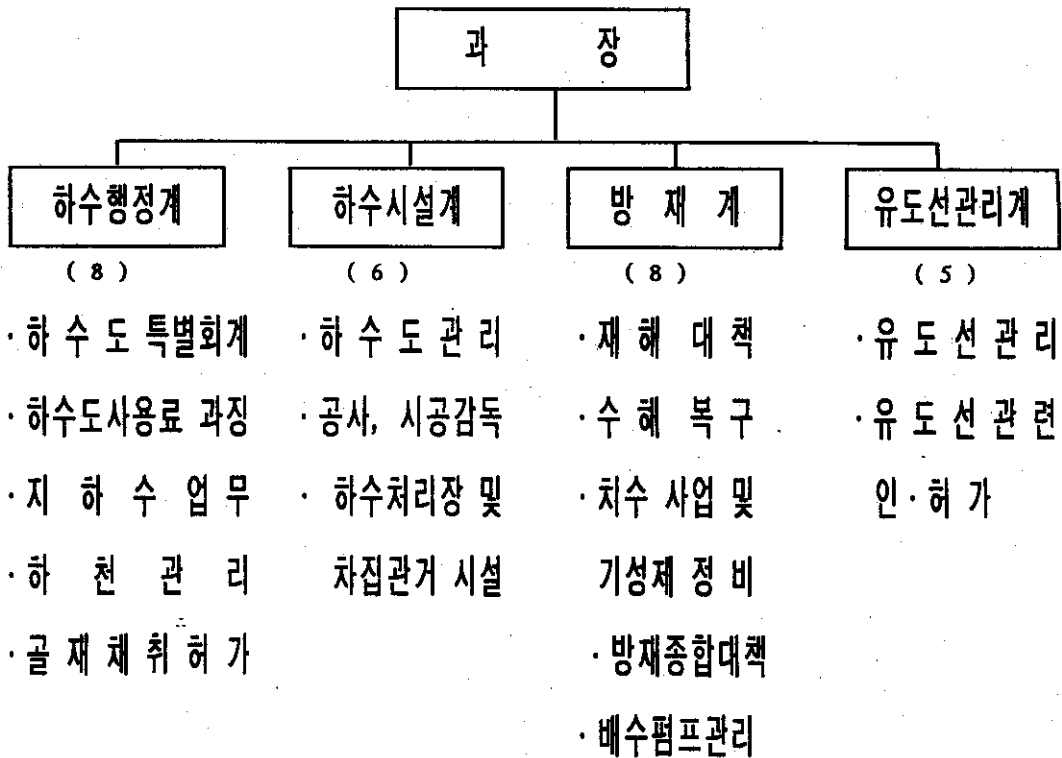
구 분	봉 방 펌 프 장	용 두 펌 프 장	칠금간이펌프장
배수유역면적	7.263 km^2	2.517 km^2	0.41 km^2
배 수 용 량	1,640 m^3 / min	600 m^3 / min	20 m^3 / min
펌 프	1,400 HP \times 4대	1,100 HP \times 2대	75 HP \times 1대
유수지 용 량	37,800 m^3	8,200 m^3	
건 축 면 적	648.5 m^2	482.32 m^2	
전기수전용량	7,000 kW	3,500 kW	

圖. 河 川

(단 위 : km , %)

구 분	개 소	연 장	개수계획	개 수	미 개 수	비 율
계	24	274.6	257.3	176.9	80.4	73
직 할	2	82.9	30.3	23.6	6.7	78
준 용	21	187.7	225.4	153.3	72.1	68
지 방	1	4.0	1.6	-	1.6	-

圖. 下 水 道

(단 위 : km, %)

지역별	총계획하수관거			합 류 관 거			오 수 관 거			우 수 관 거		
	계획	시설	비율	계획	시설	비율	계획	시설	비율	계획	시설	비율
계	1115	797	71.4	671	474	70.6	170	87	59	325	235	72.3
시 내	1064	787	73.4	620	464	74.8	148	87	59	296	235	79.5
상모면	51	10	19.6	51	10	19.6	22	-	-	29	-	-

圖. 遊 渡 船

(단 위 : 척당 / 인원)

구 분	회 사 명	제 원			운 항 지 역
		톤 수	척 수	승선인원	
계	3 개소		58		
동 력 선	충주호 관광	54 t	5	127	충주 ↔ 단양
"	"	349 t	2	483	
모타보트	한 국 코 타	0.5 t	3	7	관 광 용
페달보트	"	0.2 t	25	3	"
모타보트	호암 유선장	0.5 t	1	7	호 암 저수지
페달보트	"	0.2 t	22	2	"

Ⅱ．主要業務推進狀況

1. 河川整備事業

- 사업량 : 14건, 6,577 m
 - ┌ '95 하천 및 제방개수 5건 1,145 m
 - └ '94 수해복구공사 9건 5,432 m
- 사업비 : 2,824 백만원
- 사업기간 : '95. 1. 1 ~ '95. 12. 31

【추진실적】

- 완공 : 10 개소, 2,818 m, 429 백만원
- 추진중 : 4 개소, 3,948 m, 2,395 백만원
- 공정 : 92 % (토공 : 95%, 구조물 90%)

【금후계획】

- 토공, 구조물공, 부대공 시행
- 공사마무리 (준공)

2. 災 害 對 策

- 인 력 장 비 확 보 : 수방단조직, 수용건물지정, 복구장비지정
- 물 자 자 재 확 보 : 구호물자, 방역물자, 수방자재
- 비상근무체제 확립 : 재해단계별 비상근무반 편성 운영
- 재해위험지구 관리 : 재해위험지구, 대규모 공사장

【추진실적】

- 재해사전대비 추진
 - 인력장비 확보
 - 수방단조직 347단 (10, 107명), 수용건물 지정 124개소 (33, 466명)
복구장비지정 56대
 - 물 자 확 보
 - 구호물자 : 양곡 (35, 516천원), 천막 (73조), 모포·침구 (354점)
의류 (2, 686점), 생필품 (526점)
 - 방역물자 : 살충제 (271 l), 살균제 (80 l), 우물소독약 (2, 340명분)
 - 수방자재 : 막대 (81, 100매), 말뚝 (2, 124개)
 - 재해대책반 편성 : 준비체제 (12명), 경계체제 (25명), 비상체제 (45명)
- 재해위험지구 및 대규모 공사장 관리
 - 재해위험지구 : 내수침수위험 (이류 만정, 검단지구), 낙석위험(살미 신당지구)
 - 응급복구 동원장비 지정 : 56대 (포크레인, 덤프, 불도저등)
 - 대규모공사장 : 충주~송강간, 단월~수회간, 수회~ 안보간 국도확포장 공사장
 - 수시 순찰·점검

【금후계획】

- 재해대책 상황실 운영
 - 기간 : '95. 6. 15 ~ '95. 10. 15 · 준비체제→경계체제→비상체제
- 재해위험지구 및 대규모공사장 지속적 관리

3. 忠州 下水終末處理場 施設工事

- 위 치 : 봉방동 553 번지
- 규 모 : 처리장 50,000 톤/일
- 사업기간 : '90. 12 ~ '95. 9. 30
- 사 업 비 : 30,412 백만원 (양여금 18,293,
도비 5,542, 시비 5,943, 부담금 634)

【추진실적】

- 차집관거 : 14.6 km 완료
- 침사지, 펌프동, 침전지 폭기조 건물 완료
- 기계 및 전기시설 시운전 가동
- '95. 6. 10 부터 시험가동중

【금후계획】

- 하수처리장 진입로 확장포장 '95. 7 ~ 9
- 목행준공업지역 하수관 연결 '95. 7 ~ 9
- 위생처리장 연결관 '95. 8 ~ 11
- 정 상 가 동 '95. 11

4. 水安堡 ~ 忠州下水統合處理推進

- 개 요 : 수안보, 수회리, 문강, 살미,
충주하수 연계처리
- 사업량 : 25,000 m³/일
- 사업비 : 23,322 백만원
(양여금10,182, 지방비9,030, 원인자부담금4,110)
- 사업기간 : '94 ~ '97

【추진실적】

- 수안보 하수종말처리장 추진 보류 '94. 4 ~
 - 사업비 확보 5,502백만원 (양여금 4,204, 도비 645, 시비 653)
 - 용지매수 5,030 m² (8필지)
 - * 명시이월 - 5,292 백만원
- 타당성 검토 용역 '94. 12. 27 ~ '95. 2. 15
- 통합관련 기술자문회의 개최 '95. 3. 4
- 통합 타당성 보고서 보완 제출 '95. 4. 18

【금후계획】

- 중앙 환경자문위원회 개최 의견수렴 결정(환경부) '95. 7. 31
- 통합하수처리사업 설계용역 '95. 7 ~ '95. 12
- 중앙건설기술심의(건설부) 및 설치인가 '96. 1 ~ '96. 3
- 공사시행 '96. 4 발주

5. 下水道整備

- 사업량 : 24건, 10.671 km
- 사업비 : 2,850 백만원
- 사업기간 : '95. 4. 3 ~ '95. 12. 30

【추진실적】

- 완공 : 8 개소, 1.50 km, 259 백만원
- 추진중 : 16 개소, 9.171 km, 2,591 백만원
(공사중 : 9 건, 집행의뢰 : 1 건, 설계중 : 6건)
- 공정 : 54 % (구조물 55%, 포장공 53%)

【금후계획】

- 구조물공, 포장공, 부대공 시행
- 공사마무리 (준공)

6. 遊渡船安全管理

- | | | |
|-----------|-------|------|
| ○ 충주호관광선 | : 도 선 | 7 척 |
| ○ 한 국 코 타 | : 유 선 | 28 척 |
| ○ 호암 유선장 | : 유 선 | 23 척 |

【추진실적】

- | | |
|------------------------------------|---------------|
| ○ 유도선 안전관리 사무소 설치 | 1 개소 (충주맹선착장) |
| ○ 합동점검 경찰, 소방, 129구조대, 시 | 5 회 |
| ○ 유도선 담당공무원 교육('95. 3. 27 ~ 3. 28) | 1 회 6명 |
| ○ 유도선 사업자, 종사자 교육 | 1 회 77명 |
| ○ 응급 구조 훈련 | 1 회 |

【금후계획】

- | | |
|------------------|-------|
| ○ 유도선 상시 근무 | 매 일 |
| ○ 유관기관과 합동 점검 | 월 1 회 |
| ○ 하반기 유도선 종사자 교육 | 1 회 |

주 요 부 표

河川整備事業

1. '95 하천 및 제방개수사업

(단위 : 백만원)

사 업 명	사 업 량	사 업 비	추진 실적	
			진도	추진내용
계 (4 건)	1,105	390		
교천 안림제 개수공사	505	250	90	옹벽시공 505 ■
목행수문 보수공사	3 개소	70	100	"
한포천 하상정리공사	500	20	100	"
용포제 정비공사	100	50	100	"

2. '94 수해복구공사 (이월사업)

(단위 : 백만원)

사 업 명	사 업 량	사 업 비	추진 실적	
			진도	추진내용
계 (9 건)	5,432	2,154		
교천천 안림제 수해복구	1,360	1,153	82	옹벽시공 900 ■
몽방동 옹벽 수해복구	1,280	143	100	공사 완료
성내동 옹벽 수해복구	200	19	100	"
지현동 옹벽 수해복구	470	37	100	"
용산 소하천 수해복구	65	34	100	"
설운제 수해복구공사	1,742	702	82	축제성토및 호안완료 부대 공사 시공중
매하제 수해복구공사	152	40	90	마무리 작업 중
사미제 수해복구공사	40	9	100	공사 완료
오랑제 수해복구공사	123	17	100	"

■ 下水道施設整備事業

1. '95 하수도시설 및 정비

(단위 : 백만원)

사 업 명	사 업 량	사 업 비	추진 실적	
			진도	추진내용
계 (24 건)	10,671	2,850	54	
충주천, 교현천 오수관 정비공사	L = 4,000 m	1,000	15	시공측량 및 가설 사무실 신축
연수동 오수관정비사업	L = 1,340 m	400	52	추진중
문화동 중앙화학 주변 하수도 공사	L = 337 m	456	80	"
성내동 국민은행 주변 하수도 공사	L = 470 m	85	85	"
교현 1동 사무소 앞 하수도 공사	L = 250 m	57	15	"
교현2동11통하수도공사	L = 130 m	15	100	완료
용산동 충주공고 진입 로 하수도 공사	L = 280 m	50	100	"
용산아파트 진입로 하수도 공사	L = 400 m	72	95	추진중
문화동 27통 하수도 및 도로포장공사	L = 120 m	36	100	완료
문화동 13통 소방도로 하수도 공사	L = 120 m	36	100	"
문화동 영천아파트 앞 하수도 공사	L = 194 m	45	100	"
단월동 영빈다방 앞 하수도 공사	L = 90 m	11	100	"
봉방8통, 10통하수도공사	L = 600 m	100	100	"
목행 6통 하수도공사	L = 250 m	58	100	"
상모면 수안보하수도관 정비	L = 340 m	54	-	통합결정후 사업선정 시행
신니면소재지하수도정비	L = 350 m	50	20	추진중
양성신대마을하수도정비	L = 140 m	100	25	"

(단위 : 백만원)

사 업 명	사 업 량	사 업 비	추진 실적	
			진 도	추진 내용
성내동 충주장호텔주변 하수도 개보수공사	L = 360 m	26	-	설 계 중
성내2통 하수도 개보수 공사	L = 300 m	24	-	"
웅산동 영진APT앞 하수 도 개보수 공사	L = 200 m	40	-	"
웅산동 서림주유소 뒤 하수도 공사	L = 100 m	15	-	"
문화동 27통 도로포장 공사	a = 15.39a	36	100	완 료
지현13통 하수도공사	L = 50 m	29	-	설 계 중
양성면 사무소앞 하수 도 복개공사	L = 250 m	55	-	"