

1995. 8.
議會業務報告

'95主要業務推進狀況

地 域 經 濟 課

目 次

■ 一 般 現 況

■ '95. 主 要 業 務 推 進 計 劃

1. 物 價 安 定 對 策
2. 消 費 者 保 護
3. 農・工業團地 管 理
4. 計量器檢査 및 工產品
事後管理
5. 中小企業 創業 支援
6. 中小企業 資金 支援
7. 가스安全管理對策推進
8. 勤勞者 福祉 增進
9. 職業斡旋 및 雇傭促進

■ 特 殊 施 策

1. 中小企業育成資金支援
2. 企業經營診斷 및 運營

一 般 現 況

1. 機 構

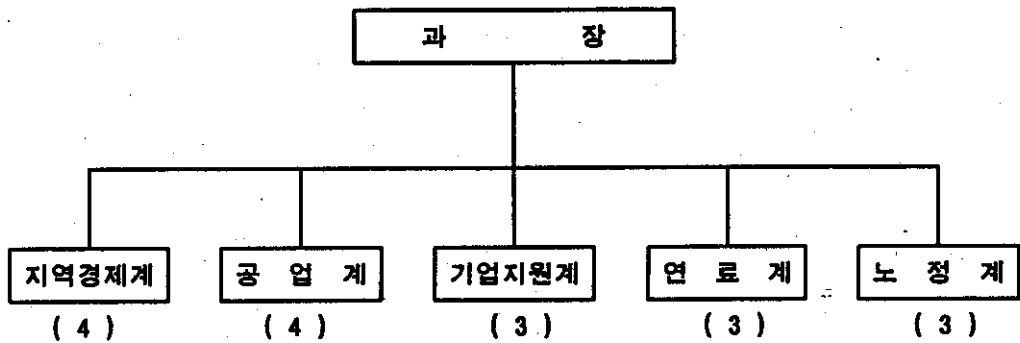

2. 職 員 現 況

구분	합계	행 정 직					세무직	화공직	기계직	기 능 직
		소계	5 급	6 급	7 급	8 급	7 급	7 급	7 급	10 등급
정원	18	17	1	5	7	4				1
현원	18	14	1	5	4	4	1	1	1	1

3. 工業團地 및 農工團地 現況

○ 총 면 적 : 2,982,269 ㎡ (902,134 평)

○ 제1공업단지 : 1,291,368 ㎡ (390,638 평)

- 공업 지역 : 950,510 ㎡ (287,529 평)

- 준공업지역 : 340,858 ㎡ (103,109 평)

○ 제2공업단지 : 1,049,363 ㎡ (317,432 평)

○ 가주농공단지 : 132,832 ㎡ (40,182 평)

○ 용탄농공단지 : 191,799 ㎡ (58,019 평)

○ 주덕농공단지 : 155,037 ㎡ (46,898 평)

○ 가금농공단지 : 161,870 ㎡ (48,965 평)

○ 입주 및 입지 지정

구 분	면 적			입주 업체수	고 용 인 원
	계	분 양	공공 용지		
제1공업 단지	390,638평	254,949평	135,689평	22 개업체	2,389명
- 공업 지역	287,529평	194,645평	92,884평	8 개업체	927명
- 준공업지역	103,109평	60,304평	42,805평	14 개업체	1,462명
제2공업 단지	317,432평	40,250평	277,182평	2 개업체	미 가 동
가주농공단지	40,182평	30,234평	9,948평	10 개업체	382명
용탄농공단지	58,019평	47,516평	10,503평	13 개업체	499명
주덕농공단지	46,898평	40,907평	5,991평	13 개업체	776명
가금농공단지	48,965평	42,320평	6,645평	8 개업체	454명

※ 새한미디어 366,675 ㎡ (110,919평) 은 개별공장으로 공업단지 면적에 포함되지
않음

4. 業種別 業體數 및 從業員 現況

(단위 : 개소)

구 분	계	공업단지	농공단지	개별입지
계	329 / 9,355	24 / 2,212	44 / 1,920	262 / 5,223
광 업	15 / 170	-	-	15 / 170
금속·기계	55 / 2,597	2 / 85	15 / 540	38 / 1,972
비 금속	54 / 1,086	2 / 262	1 / 71	51 / 753
전기·전자	54 / 2,880	7 / 1,367	19 / 809	28 / 704
화학·석탄	37 / 612	2 / 202	4 / 96	31 / 314
석유·가죽	24 / 555	-	3 / 80	21 / 475
식료품·담배	55 / 762	4 / 63	-	51 / 699
종이·목재	29 / 485	2 / 117	1 / 240	26 / 128
기 타	6 / 208	4 / 116	1 / 84	1 / 8

5. 市 場 現 況

시 장 명	소 재 지	점 포 수	매장면적	설립일자
계		1,236 개소	50,315 ㎡ (15,220평)	
충주공설시장	충의동 101	145 개소	3,973 ㎡ (1,202평)	1964. 12. 30
중앙공설시장	성서동 1 - 2	132 개소	3,386 ㎡ (1,024평)	1969. 11. 1
현 대 타 운	성서동 175	379 개소	15,789 ㎡ (4,776평)	1988. 11. 5
한양 프라자	성서동 161	211 개소	5,376 ㎡ (1,626평)	1993. 10. 19

6. 石油 販賣業所 現況

(단위 : 개소)

계	대리점출장소	주 유 소	일 반 판 매 소
115	2	81	32

※ 주유소 7개소 신축중 (남시터, 섬강휴게소, 송암, 회명, 단암, 송강, 청룡주유소)

7. 가스 關係施設 現況

□ 액화석유가스 (L P G)

(단위 : 개소)

계	도시가스	충 전 소	판 매 업	집단 공급	저 장	비 고
70	1	4	39	19	7	

□ 일반고압가스

(단위 : 개소)

계	냉동제조(후레온)	일반제조(산소질소)	판 매 업	저 장 업
34	14	2	11	7

8. 煉炭工場 現況

공 장 명	소 재 지	대 표 자	'94 생산실적	공장부지
동성건설 (주)	용관동6 - 8	최 동 선	9 천톤	16,878 ㎡
동원 에너지	용관동6 -11	이 영 화	2 천톤	7,032 ㎡

9. 電氣 工事業體 現況

(단위 : 개소)

구 분	계	1 종	2 종	비 고
업 소 수	38	6	32	

10. 特定熱使用機資材 (보일러) 施工業所 現況

(단위 : 개소)

구 분	계	1 종	2 종	3 종	5 종	비 고
업 소 수	120	8	85	21	6	

11. 計量器 修理業所 現況

(단위 : 개소)

구 분	계	질 량 계	부 피 계	길 이 계	중 명 업	비 고
업 소 수	8	1	1	2	4	

12. 담배 小賣人 指定 現況

(단위 : 개소)

계	일 반	자 판 기			비 고
		소 계	국 산	외 산	
1,173	1,116	57	42	15	

13. 勞動組合現況

(단위 : 개소)

노 조 별	계	버스	관광	연합	병원	화학	광산	택시	언론	섬유
업 체 수	29	3	5	2	1	8	1	7	1	1
조 합 원 수	1,948	250	413	110	190	249	60	618	37	21

14. 有料職業 紹介所 現況

(단위 : 개소)

계	성 내 동	교 현 2 동	문 화 동	봉 방 동	비 고
8	2	1	4	1	

15. 雇傭促進 訓練機關 指定

(단위 : 개소)

계	컴 퓨 터	자동차정비	열 관 리	미 용	전 자 통 신	기 타
15	6	1	1	4	1	2

1. 物 價 安 定 對 策

- 지역 주민생활 안정을 최우선 과제로 추진
- 급속한 물가상승에 대한 적절한 대응책 강구
- 품귀 예상품목의 조기 사전파악으로 지역 물가안정 도모
- 유관기관·단체와 유기적인 협조 체제 확립

【推進實績】

- 물가안정대책 위원회 운영 : 6회
 - 물가대책 위원회 3회, 물가대책 실무위원회 3회
- 개인서비스요금및 소비자물가 동향 조사
 - 조사회수 : 21회, 조사품목 : 4개분야 96개품목
- 물가합동 지도단속 실시
 - 지도단속결과 부적합업소 : 71개업소
 - 부적합업소 조치 : 행정처분 9 개업소 , 현지시정및 가격인하 62개업소
- 업소별 관리카드 지정 : 1,080개업소 (개인서비스전업소의 30%지정)
 - 일반관리(10%) → 720개업소, 특별관리(20%) → 360개업소
- 물가안정을 위한 기관장 현지도·점검 : 2회 (시장)
- 물가안정을 위한 홍보및 계도
 - 시장 협조서한문 발송 : 1회 4,000매,
 - 부당 물가신고엽서 제작 비치 : 5,300매 (충청북도 300매, 충주시 5,000매)
 - 물가안정을 위한 가두 캠페인 실시 : 4회 386명
 - 개인서비스요금 안정을 위한 교육 : 1회 97명

【今後計劃】

- 지속적인 지도·점검을 통하여 가격 인하업소 재인상방지
- 경영 합리화를 통하여 원가절감 유도및 가격안정 협조
- 모범업소 상수도요금 감면 확대 조치 (현행 30% → 50% 로 확대)

2. 消費者 保護

- 소비자 보호 및 권리옹호
- 악덕 상행위 근절
- 신뢰할 수 있는 상거래 질서유도

【推進實績】

○ 소비자 고발센터 설치 운영

- 기 간 : 년 중
- 설 치 장 소 : 지역경제과, 읍·면·동, 민간봉사 단체
- 처 리 사 항 : 624건 (품질불량 158, 가격위반 89, 계약위반 150,
서비스 38 기타상담 189)
- 소비자고발 전용 전화 : 845 - 9898 (시청 지역경제과)

○ 이동 소비자 고발센터 운영

- 운 영 회 수 : 3 회
- 근 무 인 원 : 5 명 (공무원 3명, 민간봉사단체 모니터 요원 2명)
- 처 리 사 항 : 고발접수 및 처리 14건
홍보전단 및 배부 3종 1,600부
홍보캠페인 실시 2회
정보제공 및 고발상담

- 소비자보호 단체 운영비 지원 (상반기) _____ 2,400 천원
- 대한주부크럽 충주시 지회 _____ 1,200 천원
- 주부교실 중앙회 충주시 지회 _____ 1,200 천원

【今後計劃】

- 이동소비자 고발센터 운영 : 4 회
- 소비자보호 단체 운영비 지원 (하반기) : 2,400 천원

3. 農·工業團地管理

- 단지현황 ——— 6 개단지
 - 공업단지 : 2 개소 (충주 제1, 제2 공업단지)
 - 농공단지 : 4 개소 (주덕, 가금, 가주, 웅탄)
- 면 적 : 2,982천㎡ (902천평)
- 입주 업체수 : 68 개업체

【推進実績】

- 제2공업단지 업체 입주 승인 : 1개업체 (10,000평)
- 농공단지 수해복구사업 완료 : 1개소 / 52백만원
 - 사면보호, 배수로설치, 하수도뚜껑, 풀톱관 설치
- 농공단지 분양융자금(원금, 이자) 부과 : 18개업체 / 306백만원
- 농공단지 부도업체 재입주 추진 : 3 개업체

【今後計劃】

- 농공단지 시설물 보수공사 추진 : 2개소 / 40백만원
 - 관리사무소 보수, 가로등 보수, 배수로정비 및 사면보호
- 충주 제2공업단지 기업체 유치 추진

4. 計量器檢査 및 工產品 事後管理

- 불법계량기, 공산품 유통 지도단속을 통한 소비자 보호
- 검사제도 정착을 통한 상거래 질서 확립

【推進實績】

- 택시미터기 정기 주행검사 : 1회 680대 (개인 및 법인택시)
- 택시미터기 수리검정 및 정차검정 : 34회 144대
- 적산식 가솔린 미터기 (주유기) 검사 : 18개소 78기
- 공산품 유통교체 단속 (시,군) : 2회 (분기별 1회)
 - 전기용품, 사전검사상품, 품질표시상품
- 불법공산품 신고센터 운영 : 소비자고발센터와 병행 운영

【今後計劃】

- 계량기 정기 검사 : 2,107대 ('95. 8. 10 ~ 9. 4)
 - 수동저울, 지시저울, 전기식지시저울, 분동 및 추
- 불량공산품 교체단속 지속 추진 : 2회
- 적산식 가솔린 미터기 검사 : 48개소 144기

5. 中小企業 創業支援

- 저공해공장 선별 유치로 천혜의 자연환경 보존및 지역경제 활성화
- 우량 중소기업 적극 유치로 자치재원 확충및 지역경제 활력 회복

【推進実績】

◦ 중소기업체 창업및 일반공장 유치	21개업체
- 일반공장 설립승인및 기존공장 등록	16개업체
- 창업사업 계획승인	5개업체
◦ 기존 공장면적률 미달성업체 공장 건축촉구	44개업체
◦ 알기쉬운 공장설립 안내서 발간	1,000부
◦ 창업사업계획및 공장설립 승인취소	5개업체

【問題点 및 對策】

- 대부분이 영세성 중소기업으로 부도및 휴·폐업체 증가
- 기초공사및 건축중 공장건설 중단업체의 승인취소 지남
- 중소기업 운전자금 지원확대및 기업활동규제 완화
- 법이 정하는 범위내에서 준공예정일 최대한 연장

【今後計劃】

- 공장설립은 가능한 방향으로 검토하되 공해업종의 입지제한
- 사업계획승인의 효과 기대가 어려운 업체의 과감한 승인취소로 민원발생소지 차단
- 기업애로 직소창구 운영의 활성화

6. 中小企業 資金支援

- 유망 중소기업체에 운전자금 지원으로 경영안정 도모
- 구조 조정사업비 지원으로 생산능력 및 경쟁력 제고
- 생산차질 우려업체 융자지원으로 건전한 중소기업 육성

【推進実績】

- 중소기업 구조조정자금 지원(도) 10개업체 3,036백만원
- 중소기업 운전자금 지원(도) 13개업체 1,100백만원
- 경영정상화 자금(중) 4개업체 555백만원

【問題点 및 對策】

- 융자기간이 단기간이므로 활용도가 낮음
- 융자금액이 적어 수혜 효과가 미약함
- 융자기간 연장및 융자금액 점차 확대로 업체부담 경감

【今後計劃】

- 중소기업 구조 조정자금 지속지원 —— 자동화사업전환, 기술개발
- 중소기업 운전자금 융자 희망업체 전폭지원
 - 도 운전자금 : 융자 희망업체중 심사기준 도달업체
 - 시 운전자금 : 융자심의위원회에서 선정된 업체 (1,000백만원)

7. 가스安全管理對策推進

- LPG공급업소 _____ 62 개소
 - 충전소 4, 집단공급 19, 판매소 39
- 도시가스 _____ 1 개소
 - 위 치 : 충주시 목행동 산 70 - 14 (13,686 ㎡)
 - 생산능력 : 150,000㎡ / 일 (LPG + AIR 혼합설비)
 - ※ 배관매설 17,845 M

【推進方針】

- 가스공급시설 안전관리 지도 _____ 부적합시설 완벽하게 보강 조치
 - 위법업소 강력 조치 : 28개소 52건
 - 고발 1, 행정처분 37, 과태료 14건 / 1,800천원
 - 부적합사항 개선조치 : 28개소 52건
- 다중이용시설 특별안전진단 _____ 대형사고 사전예방
 - 진 단 대 상 : 다중집합장소 42개소
 - 부적합사항 개선조치 : 23개소 41건
 - ※ 유관기관·합동진단 : 한국가스안전공사, 소방서

【今後計劃】

- 가스공급시설 지속 지도관리 _____ 위험요인 사전 개선조치
- 가스시설 안전관리 요령 주민 홍보 강화 _____ 가스안전의식 생활화

8. 勤勞者 福祉增進

○ 노·사·정 화합분위기 조성 ————— 29 개업체

○ 근로자 사기 앙양

- 근로자의 날 모범근로자 표창
- 노·사·정 선진지 견학
- 노·사·정 등반대회

【推進実績】

○ 임금협약 및 단체협약 교섭 지도 : 19개업체

○ 근로자의 날 모범근로자 표창

- 대 상 : 30명 (훈격 : 시장)
- 소요예산 : 1,000천원

【今後計劃】

○ 임금협약 및 단체협약 교섭 지도 : 10개업체

○ 노·사·정 선진지 견학

- 시 기 : '95. 9월중
- 대 상 : 100명
- 장 소 : 추후결정
- 예 산 : 2,750천원

○ 노·사·정 등반대회

- 시 기 : '95. 10월중
- 대 상 : 200명
- 장 소 : 추후결정
- 예 산 : 3,000천원

9. 職業斡旋 및 雇傭促進

- | | | |
|--------------------|-------|----------------|
| ○ 유료직업소개소 | _____ | 8개소 |
| ○ 고용촉진 훈련실시 기관및 직종 | _____ | 15개 기관 / 15개직종 |
| ○ 고용촉진 훈련인원 | _____ | 277명 |

【推進実績】

- 유료직업 소개소 지도점검 : 2 회
- 유료직업 소개소 종사자 교육 : 1 회
- 기업체 구인 수요조사 : 1 회 / 151개업체
- 구 인 접 수 : 19개업체 15직종 / 255명
- 대주민홍보 : 취업정보지 2회, 각종 주간지(6종) 2회
- 고용촉진 훈련기관 점검 : 7 회

【今後計劃】

- 유료직업 소개소 지도점검 : 2 회 (분기 1회)
- 기업체 구인 수요조사 : 1 회 (하반기)
- 고용촉진 훈련기관 지도점검 : 2 회

特 殊 施 策

1. 中小企業育成資金 支援

우리시 관내에 소재하고 있는 유망 중소기업체중 일시적인 자금사정으로 경영난을 겪고있는 업체에 자금을 지원하여 건전한 중소기업으로 육성, 지역 경제 활성화 도모.

【推進実績】

- 이차보전용 자금확보 450백만원
- '94년도 융자지원업체에 대한 이차보전
 - '94년도 지원실적 13개업체 1,000백만원
 - 이차보전액 14,395천원

【今後計劃】

- 자금관리: 금융기관 이차보전용 → 중소기업육성기금화
- 자금조성
 - 시 자금 : 1,000백만원 (99년도 하반기)
 - 은행자금 : 1,000백만원 → 2,000백만원 (97년도)
- 융자기간 : 1년이내 → 1년거치 1년 분할상환(97년이후)
- 융자한도 : 1억원이내 → 2억원이내 (97년이후)
- 금융기관 이차보전
 - 이차보전율 : 년 3 %
 - 이차보전방법 : 일반회계 예산에 계상

2. 企業經營診斷팀 運營

지역소재 대학의 협조를 얻어 기업경영 진단을 실시하으로서 중소기업의
관리능력 향상과 산학관 협동체제를 구축하여 지역경제 활성화 도모

【推進方針】

- 기업진단은 진단을 희망하는 업체를 선정 실시
- 기업경영진단 소요경비는 전액 충주시비 지원
- 기업경영진단팀을 충주산업대학교 교수로 선정

【今後計劃】

- 진단대상 : 관내 중소기업체중 5 - 10 개업체
- 진단시기 : 8월 ~ 12월
- 진단자 : 충주산업대학교 교수
- 소요예산 : 25백만원
- 진단분야
 - 품질관리분야
 - 생산 및 공정관리분야
 - 원가분야
 - 정보관리분야
- 사후관리 : 진단결과 통보 및 통합 보고서 발간 활용